

Warszawa, 21 czerwca 2019 r.

ZAMAWIAJĄCY:

Regionalna Dyrekcja Ochrony Środowiska w Warszawie

ul. H. Sienkiewicza 3

00-015 Warszawa

SPECYFIKACJA ISTOTNYCH WARUNKÓW ZAMÓWIENIA (SIWZ)

w postępowaniu prowadzonym w trybie **przetargu nieograniczonego** na:

**Ekspertyzy przyrodnicze w ramach projektu „Inwentaryzacja cennych siedlisk przyrodniczych kraju, gatunków występujących w ich obrębie oraz stworzenie Banku Danych o Zasobach Przyrodniczych”
nr sprawy WPN-II.261.4.2019**

ZATWIERDZAM

Regionalny Dyrektor
Ochrony Środowiska w Warszawie

Arkadiusz Siembida



Spełniamy wymagania EMAS – zarządzamy urzędem efektywnie, oszczędnie i prośrodowiskowo

ul. Henryka Sienkiewicza 3, 00-015 Warszawa, tel.: 22 556-56-00, fax: 22 556-56-02, rdos.warszawa@rdos.gov.pl, warszawa.rdos.gov.pl



Fundusze Europejskie
Infrastruktura i Środowisko



Unia Europejska
Fundusz Spójności



1. POSTANOWIENIA OGÓLNE

1.1. Informacja o Zamawiającym:

Nazwa: Regionalna Dyrekcja Ochrony Środowiska w Warszawie

Adres: ul. Henryka Sienkiewicza 3, 00-015 Warszawa

tel.: (+ 48 22) 556 56 00

fax.: (+ 48 22) 556 56 02

NIP: 525-24-38-388

Strona internetowa: www.warszawa.rdos.gov.pl

Ogłoszenia i komunikaty dotyczące zamówień publicznych znajdują się na stronie internetowej Zamawiającego pod adresem <http://bip.warszawa.rdos.gov.pl/zamowienia-publiczne>.

1.2. Osoby uprawnione do kontaktów z Wykonawcami:

Osobą uprawnioną do kontaktu z wykonawcami jest:

Barbara Szydło – w sprawach związanych z procedurą zamówień publicznych,

Marcin Lesisz – w sprawach merytorycznych,

Karolina Kosiorek - w sprawach merytorycznych.

adres e-mail: zampub.warszawa@rdos.gov.pl

2. TRYB UDZIELENIA ZAMÓWIENIA

2.1. Niniejsze postępowanie prowadzone jest w trybie **przetargu nieograniczonego** na podstawie art. 39 i nast. ustawy z dnia 29 stycznia 2004 r. Prawo Zamówień Publicznych (Dz. U. z 2018 r. poz. 1986, ze zm.) zwanej dalej „ustawą Pzp”.

2.2. W zakresie nieuregulowanym niniejszą Specyfikacją Istotnych Warunków Zamówienia, zwaną dalej „SIWZ”, zastosowanie mają przepisy ustawy Pzp. Postępowanie prowadzone jest na zasadach ogólnych.

2.3. Wartość zamówienia **przekracza** równowartość kwoty określonej w przepisach wykonawczych wydanych na podstawie art. 11 ust. 8 ustawy Pzp.

3. PRZEDMIOT ZAMÓWIENIA

3.1. Opis przedmiotu zamówienia:

3.1.1 Przedmiotem zamówienia jest wykonanie ekspertyz przyrodniczych w ramach projektu nr POIS.02.04.00-00-0191/16 pod nazwą „Inwentaryzacja cennych siedlisk



Spełniamy wymagania EMAS – zarządzamy urzędem efektywnie, oszczędnie i prośrodowiskowo

ul. Henryka Sienkiewicza 3, 00-015 Warszawa, tel.: 22 556-56-00, fax: 22 556-56-02, rdos.warszawa@rdos.gov.pl, warszawa.rdos.gov.pl



Fundusze Europejskie
Infrastruktura i Środowisko



Unia Europejska
Fundusz Spójności



przyrodniczych kraju, gatunków występujących w ich obrębie oraz stworzenie Banku Danych o Zasobach Przyrodniczych”.

Zamówienie zostało podzielone na cztery części:

Część I – Wykonanie ekspertyzy na potrzeby uzupełniania stanu wiedzy na obszarze Natura 2000 Podeblocie PLH140033 – gady.

Część II - Wykonanie ekspertyzy na potrzeby uzupełniania stanu wiedzy na obszarze Natura 2000 Dolina Dolnej Pilicy PLH140016 – ssaki.

Część III - Wykonanie ekspertyzy na potrzeby uzupełniania stanu wiedzy na obszarze Natura 2000 Puszcza Kozienicka PLH140035 – mięczaki.

Część IV – Wykonanie ekspertyzy na potrzeby uzupełniania stanu wiedzy na obszarze Natura 2000 Dolina Czarnej PLH260015 i Puszcza Kozienicka PLH140035 – nietoperze.

3.1.2 Szczegółowy opis przedmiotu zamówienia oraz szczegółowe warunki i zasady realizacji zamówienia określone są we Wzorze Umowy, stanowiącym Załącznik Nr 2 do SIWZ.

3.1.3 Nazwy kody opisujące przedmiot zamówienia (CPV):

90720000-0	Ochrona środowiska
90712400-5	Usługi planowania strategii zarządzania zasobami naturalnymi lub ich ochrony

3.1.4 Zamawiający żąda wskazania w ofercie części zamówienia, których wykonanie Wykonawca zamierza powierzyć podwykonawcy i podania przez Wykonawcę nazw (firm) podwykonawców.

3.1.5 Zamawiający **nie zastrzega** obowiązku osobistego wykonania przez wykonawcę prac związanych z **przedmiotem zamówienia**.

3.1.6 Miejsce realizacji zamówienia:

Część I – Obszar Natura 2000 Podeblocie PLH140033 – szacowana powierzchnia 70,00 ha.

Dla części **I** tereny na obszarze na południe i na zachód od miejscowości Podeblocie zgodnie z Załącznikiem Nr 2 do SIWZ.

Część II – Obszar Natura 2000 Dolina Dolnej Pilicy PLH140016 - szacowana powierzchnia 5 404,00 ha.

Część III – Obszar Natura 2000 Puszcza Kozienicka PLH140035 – szacowana powierzchnia 24 869,00 ha.

Dla części **II** i **III** granice całego obszaru Natura 2000, ale wyłącznie na gruntach należących do Państwowego Gospodarstwa Leśnego Lasy Państwowe, obejmujących wszystkie potencjalne stanowiska przedmiotów ochrony objętych wybraną częścią



Spełniamy wymagania EMAS – zarządzamy urzędem efektywnie, oszczędnie i prośrodowiskowo

ul. Henryka Sienkiewicza 3, 00-015 Warszawa, tel.: 22 556-56-00, fax: 22 556-56-02, rdos.warszawa@rdos.gov.pl, warszawa.rdos.gov.pl



Fundusze Europejskie
Infrastruktura i Środowisko



Unia Europejska
Fundusz Spójności



przetargu, a także całe płaty zlokalizowane poza jego granicą (bufor dostosowanych do przedmiotu ochrony, nie mniejszy niż 100 m), lecz do niego przylegające.

Część IV – Obszar Natura 2000 Dolina Czarnej PLH260015 – szacowana powierzchnia 412,00 ha, obszar Natura 2000 Puszcza Kozienicka PLH140035 – szacowana powierzchnia 28 230,00 ha.

Dla części **IV** w zakresie obszaru Natura 2000 **Dolina Czarnej PLH260015** badania powinny dotyczyć części obszaru Natura 2000 znajdującej się w granicach województwa mazowieckiego. W przypadku obszaru Natura 2000 **Puszcza Kozienicka PLH140035** badaniami należy objąć cały obszar Natura 2000. Badaniami należy objąć **wszystkie potencjalne stanowiska przedmiotów ochrony objętych wybraną częścią przetargu**, a także płaty zlokalizowane poza jego granicą (bufor dostosowanych do przedmiotu ochrony, nie mniejszy niż 100 m), lecz do niego przylegające.

3.2. Opis części zamówienia.

Zamawiający **dopuszcza** możliwości składania ofert częściowych na poszczególne części niniejszego zamówienia opisane w pkt 3.1.1.

3.3. Informacje o zamówieniach, o których mowa w art. 67 ust. 1 pkt 6 ustawy Pzp.

Zamawiający **nie przewiduje** udzielenia zamówień, o których mowa w art. 67 ust.1 pkt 6 ustawy Pzp.

3.4. Oferty wariantowe.

Zamawiający nie dopuszcza składania ofert wariantowych.

3.5. Zamawiający **nie wymaga** zatrudnienia przez Wykonawcę lub podwykonawcę na podstawie umowy o pracę osób wykonujących czynności w zakresie realizacji zamówienia.

3.6. Termin realizacji zamówienia.

Zamawiający wymaga realizacji przedmiotu umowy w terminie:

W zakresie części: I, II – do 23 września 2020 roku.

W zakresie części: III – do 21 października 2020 roku.

W zakresie części : IV – do 28 października 2020 roku.

3.7. Zamówienie jest współfinansowane ze środków UE w ramach projektu nr POIS.02.04.00-00-0191/16 pod nazwą „Inwentaryzacja cennych siedlisk przyrodniczych kraju, gatunków występujących w ich obrębie oraz stworzenie Banku Danych o Zasobach Przyrodniczych. Zamawiający informuje, że w przypadku nie otrzymania środków postępowanie zostanie unieważnione.

4. WARUNKI UDZIAŁU W POSTĘPOWANIU

4.1. O udzielenie zamówienia mogą ubiegać się Wykonawcy, którzy:

4.1.1. nie podlegają wykluczeniu;



Spełniamy wymagania EMAS – zarządzamy urzędem efektywnie, oszczędnie i prośrodowiskowo

ul. Henryka Sienkiewicza 3, 00-015 Warszawa, tel.: 22 556-56-00, fax: 22 556-56-02, rdos.warszawa@rdos.gov.pl, warszawa.rdos.gov.pl



Fundusze Europejskie
Infrastruktura i Środowisko



Unia Europejska
Fundusz Spójności



- 4.1.2. spełniają warunki udziału w postępowaniu, określone przez Zamawiającego w ogłoszeniu o zamówieniu i SIWZ.
- 4.2. Zamawiający dokona oceny ofert zgodnie z art. 24aa ustawy Pzp, a następnie zbada czy Wykonawca, którego oferta została najwyższej oceniona zgodnie z kryteriami oceny ofert, określonymi w SIWZ, nie podlega wykluczeniu oraz spełnia warunki udziału w postępowaniu.
- 4.3. Zamawiający wymaga wykazania spełniania następujących warunków określonych w art. 22 ust. 1b ustawy Pzp, dotyczących:
- 4.3.1. kompetencji lub uprawnień do prowadzenia określonej działalności zawodowej, o ile wynika to z odrębnych przepisów.
Zamawiający nie stawia szczegółowego warunku w tym zakresie.
- 4.3.2. sytuacji ekonomicznej lub finansowej.
Zamawiający nie stawia szczegółowego warunku w tym zakresie.
- 4.3.3. zdolności technicznej lub zawodowej.
- 4.3.3.1. Wykonawca spełni warunek jeżeli wykaże, że wykonał lub wykonuje w okresie ostatnich trzech lat przed upływem terminu składania ofert, a jeżeli okres prowadzenia działalności jest krótszy - w tym okresie co najmniej jedną usługę o wartości nie mniejszej niż 5.000,00 zł netto, obejmującą swoim zakresem inwentaryzację przyrodniczą.
- W przypadku podania w wykazie wartości usługi w walucie obcej, Zamawiający dokona przeliczenia tej wartości na wartość w złotych wg średniego kursu NBP na dzień zamieszczenia ogłoszenia o niniejszym zamówieniu.
- 4.3.3.2. Wykonawca spełni warunek jeżeli:
- w przypadku **części I** zamówienia dysponuje minimum jednym ekspertem herpetologiem. Ekspert powinien posiadać doświadczenie w przeprowadzeniu przynajmniej trzech badań przyrodniczych gatunków gadów.
 - w przypadku **części II** zamówienia dysponuje minimum jednym ekspertem teriologiem. Ekspert powinien posiadać doświadczenie w przeprowadzeniu przynajmniej trzech badań przyrodniczych gatunków ssaków lądowych
 - w przypadku **części III** zamówienia dysponuje minimum jednym ekspertem malakologiem. Ekspert powinien posiadać doświadczenie w przeprowadzeniu przynajmniej trzech badań przyrodniczych gatunków mięczaków.
 - w przypadku **części IV** zamówienia dysponuje minimum jednym ekspertem chiropterologiem. Ekspert powinien posiadać doświadczenie w przeprowadzeniu przynajmniej trzech badań przyrodniczych gatunków nietoperzy.
- Pod pojęciem „ekspert” Zamawiający rozumie osobę posiadającą co najmniej tytuł zawodowy magistra w dziedzinie nauk przyrodniczych (tj. absolwent który uzyskał minimum tytuł magistra w kierunkach związanych z naukami leśnymi, zootechniką, rybactwem, naukami biologicznymi oraz naukami o Ziemi i



Spełniamy wymagania EMAS – zarządzamy urzędem efektywnie, oszczędnie i prośrodowiskowo

ul. Henryka Sienkiewicza 3, 00-015 Warszawa, tel.: 22 556-56-00, fax: 22 556-56-02, rdos.warszawa@rdos.gov.pl, warszawa.rdos.gov.pl



Fundusze Europejskie
Infrastruktura i Środowisko



Unia Europejska
Fundusz Spójności



środowisku) oraz doświadczenie w przeprowadzeniu przynajmniej trzech badań przyrodniczych gatunków zwierząt w zakresie wybranej części zamówienia.

Zamawiający oceni doświadczenie eksperta na podstawie informacji przedstawionych przez Wykonawcę w szczególności zawierających opis wykonanych przez eksperta usług polegających na badaniach przyrodniczych, daty ich wykonania, odbiorców opracowań.

Zamawiający przez pojęcie „badania przyrodnicze” rozumie wszelkie prace terenowe, których elementem była inwentaryzacja przyrodnicza albo monitoring gatunku. Efektem prac terenowych było opracowanie (dokument) wykonane w postaci raportu (ekspertyzy), w którym to przedstawiono wyniki badań terenowych oraz poddano je analizie pod kątem oceny stanu ochrony.

Zamawiający zaznacza, że uzna doświadczenie eksperta w badaniach przyrodniczych tylko w przypadku, gdy ekspert uczestniczył w pracach terenowych, których elementem była inwentaryzacja przyrodnicza albo monitoring gatunku.

Jedna osoba może być ekspertem w więcej niż jednej dziedzinie, na każdą część zamówienia musi przypadać minimum jedna osoba. Dopuszcza się sytuacje, w których Wykonawca jest ekspertem.

- 4.4.** Wykonawca jest obowiązany wykazać spełnianie warunków udziału w postępowaniu, określonych w ogłoszeniu o zamówieniu i SIWZ, w sposób i za pomocą dowodów określonych w ustawie Pzp, w rozporządzeniu wykonawczym Komisji (UE) 2016/7 z dnia 5 stycznia 2016 r. ustanawiającym standardowy formularz jednolitego europejskiego dokumentu zamówienia (Dz. U. UE L 3/16)., zwany dalej „JEDZ”, w rozporządzeniu Ministra Rozwoju z dnia 26 lipca 2016 r. w sprawie rodzajów dokumentów jakich może żądać zamawiający od wykonawcy w postępowaniu o udzielenie zamówienia (Dz. U. z 2016 r. poz. 1126) oraz ogłoszeniu o zamówieniu i w SIWZ.
- 4.5.** Zamawiający wyklucza z postępowania o udzielenie zamówienia Wykonawcę na zasadach określonych art. 24 ust 1 ustawy Pzp.
- 4.6.** Zamawiający przewiduje wykluczenie Wykonawcy z postępowania:
- 4.6.1.** w stosunku do którego otwarto likwidację, w zatwierdzonym przez sąd układzie w postępowaniu restrukturyzacyjnym jest przewidziane zaspokojenie wierzycieli przez likwidację jego majątku lub sąd zarządził likwidację jego majątku w trybie art. 332 ust. 1 ustawy z dnia 15 maja 2015 r. – Prawo restrukturyzacyjne (Dz. U. z 2017 r. poz. 1508) lub którego upadłość ogłoszono, z wyjątkiem Wykonawcy, który po ogłoszeniu upadłości zawarł układ zatwierdzony prawomocnym postanowieniem sądu, jeżeli układ nie przewiduje zaspokojenia wierzycieli przez likwidację majątku upadłego, chyba że sąd zarządził likwidację jego majątku w trybie art. 366 ust. 1 ustawy z dnia 28 lutego 2003 r. 7– Prawo upadłościowe (Dz. U. z 2017 r. poz. 2344);
- 4.6.2.** który, z przyczyn leżących po jego stronie, nie wykonał albo nienależycie wykonał w istotnym stopniu wcześniejszą umowę w sprawie zamówienia publicznego lub umowę koncesji, zawartą z zamawiającym, o którym mowa w art. 3 ust. 1 pkt 1–4 ustawy Pzp, co doprowadziło do rozwiązania umowy lub zasądzenia odszkodowania.



Spełniamy wymagania EMAS – zarządzamy urzędem efektywnie, oszczędnie i prośrodowiskowo

ul. Henryka Sienkiewicza 3, 00-015 Warszawa, tel.: 22 556-56-00, fax: 22 556-56-02, rdos.warszawa@rdos.gov.pl, warszawa.rdos.gov.pl



Fundusze Europejskie
Infrastruktura i Środowisko



Unia Europejska
Fundusz Spójności



- 4.7. Wykonawca w celu potwierdzenia spełniania warunków udziału w postępowaniu, może polegać na zdolnościach technicznych lub zawodowych lub sytuacji finansowej lub ekonomicznej innych podmiotów, niezależnie od charakteru prawnego łączących go z nim stosunków prawnych na zasadach określonych w art. 22 a ustawy Pzp.
- 4.8. Zamawiający oceni – z zastrzeżeniem art. 24aa ustawy Pzp – czy udostępnione Wykonawcy przez inne podmioty zdolności techniczne lub zawodowe pozwalają na wykazanie przez Wykonawcę spełniania warunków udziału w postępowaniu oraz zbada czy nie zachodzą wobec tych podmiotów podstawy wykluczania, o których mowa w art. 24 ust.1 pkt 13-22 ustawy Pzp, jak również podstawy wykluczenia przewidziane w art. 24 ust. 5 ustawy Pzp wskazane przez Zamawiającego w pkt 4.6.

5. WYKAZ OŚWIADCZEŃ LUB DOKUMENTÓW, JAKIE MAJĄ DOSTARCZYĆ WYKONAWCY W CELU POTWIERDZENIA SPEŁNIANIA WARUNKÓW UDZIAŁU W POSTĘPOWANIU ORAZ BRAKU PODSTAW WYKLUCZENIA Z POSTĘPOWANIA:

5.1. Oświadczenia składane wraz z ofertą:

- 5.1.1. Do oferty każdy wykonawca musi dołączyć aktualne na dzień składania ofert oświadczenie w zakresie wskazanym w **Załączniku nr 3** do SIWZ. Zamawiający informuje, że Wykonawca może ograniczyć się tylko do wypełnienia sekcji α w części IV JEDZ bez konieczności wypełniania pozostałych sekcji w części IV. Informacje zawarte w oświadczeniu będą stanowić wstępne potwierdzenie, że Wykonawca nie podlega wykluczeniu oraz spełnia warunki udziału w postępowaniu.
- 5.1.2. Oświadczenie, o którym mowa w ust. 1, Wykonawca składa w formie Jednolitego Dokumentu. Wzór Jednolitego Dokumentu określa Rozporządzenie Wykonawcze Komisji (UE) 2016/7 z dnia 5 stycznia 2016 r. ustanawiające standardowy formularz jednolitego europejskiego dokumentu zamówienia (Dz. U. L 3/16 z 6.1.2016).
- 5.1.3. Niezbędne informacje dotyczące dokumentu JEDZ (edytowalna wersja dokumentu, instrukcja wypełniania, narzędzia do wypełniania JEDZ) znajdują się na stronie Urzędu Zamówień Publicznych:
<https://www.uzp.gov.pl/baza-wiedzy/jednolity-europejski-dokument-zamowienia>
- 5.1.4. Wykonawca wypełnia JEDZ, tworząc dokument elektroniczny. Może korzystać z narzędzia ESPD lub innych dostępnych narzędzi lub oprogramowania, które umożliwiają wypełnienie JEDZ i utworzenie dokumentu elektronicznego.
- 5.1.5. Po stworzeniu lub wygenerowaniu przez Wykonawcę dokumentu elektronicznego JEDZ, Wykonawca podpisuje ww. dokument kwalifikowanym podpisem elektronicznym, wystawionym przez dostawcę kwalifikowanej usługi zaufania, będącego podmiotem świadczącym usługi certyfikacyjne - podpis elektroniczny, spełniające wymogi bezpieczeństwa określone w ustawie z dnia 5 września 2016 r. – o usługach zaufania oraz identyfikacji elektronicznej (Dz. U. z 2016 r. poz. 1579).



Spełniamy wymagania EMAS – zarządzamy urzędem efektywnie, oszczędnie i prośrodowiskowo

ul. Henryka Sienkiewicza 3, 00-015 Warszawa, tel.: 22 556-56-00, fax: 22 556-56-02, rdos.warszawa@rdos.gov.pl, warszawa.rdos.gov.pl



Fundusze Europejskie
Infrastruktura i Środowisko



Unia Europejska
Fundusz Spójności



- 5.1.6.** Wzór JEDZ zawiera **Załącznik nr 3** do SIWZ dostępny na stronie www.warszawa.rdos.gov.pl
- 5.1.7.** JEDZ musi potwierdzać spełnianie warunków udziału w postępowaniu oraz brak podstaw wykluczenia i musi być podpisany przez osoby uprawnione do reprezentowania Wykonawcy. W przypadku Wykonawcy, który polega na zdolnościach innych podmiotów, Wykonawca składa także Jednolity Dokument dotyczący każdego z tych podmiotów potwierdzający brak istnienia wobec nich podstaw wykluczenia oraz potwierdzający spełnianie warunków udziału w postępowaniu w zakresie w jakim powołuje się na ich zasoby, podpisany przez osoby uprawnione do reprezentowania innego podmiotu.
- 5.1.8.** W przypadku Wykonawców wspólnie ubiegających się o zamówienie, oświadczenie w formie JEDZ składa każdy z Wykonawców wspólnie ubiegających się o zamówienie. Oświadczenie to ma potwierdzać spełnianie warunków udziału w postępowaniu oraz brak podstaw wykluczenia w zakresie, w którym każdy z Wykonawców wykazuje spełnianie warunków udziału w postępowaniu.
- 5.1.9.** Oświadczenie o którym mowa w pkt 5.1.1. sporządza się pod rygorem nieważności **w formie elektronicznej i opatruje się kwalifikowanym podpisem elektronicznym.**
- 5.1.10.** Zamawiający zastrzega, że złożenie JEDZ wraz z oferta na nośniku danych (np. CD, pendrive) nie stanowi złożenia oferty przy użyciu środków komunikacji elektronicznej w rozumieniu przepisów ustawy z dnia 18 lipca 2002 roku o świadczeniu usług drogą elektroniczną (Dz. U. z 2019 r., poz. 123 t.j.).
- 5.1.11.** Obowiązek złożenia JEDZ w postaci elektronicznej opatrzonej kwalifikowanym podpisem elektronicznym w sposób określony powyżej dotyczy również JEDZ składanego na wezwanie w trybie art. 26 ust. 3 ustawy Pzp;
- 5.2. Oświadczenia i dokumenty składane przez Wykonawcę na żądanie Zamawiającego:**
- 5.2.1.** W zakresie nie uregulowanym SIWZ, zastosowanie mają przepisy rozporządzenia Ministra Rozwoju z dnia 26 lipca 2016 r. w sprawie rodzajów dokumentów, jakich może żądać zamawiający od wykonawcy w postępowaniu o udzielenie zamówienia (Dz. U. z 2016 r., poz. 1126).
- 5.2.2.** W celu potwierdzenia spełniania przez Wykonawcę warunków udziału w postępowaniu dotyczących zdolności technicznej lub zawodowej Zamawiający żąda następujących dokumentów:
- 5.2.2.1.** wykazu dostaw lub usług wykonanych, a w przypadku świadczeń okresowych lub ciągłych również wykonywanych, w okresie ostatnich 3 lat przed upływem składania ofert, a jeżeli okres prowadzenia działalności jest krótszy w tym okresie, wraz z podaniem ich wartości, przedmiotu, dat wykonania i podmiotów, na rzecz których dostawy lub usługi zostały wykonane, oraz załączeniem dowodów określających czy te dostawy lub usługi zostały wykonane lub są wykonywane należycie, przy czym dowodami, o których mowa, są referencje bądź inne dokumenty wystawione przez podmiot, na rzecz którego dostawy lub usługi były wykonywane, a w przypadku świadczeń okresowych lub ciągłych są wykonywane, a jeżeli z uzasadnionej przyczyny o obiektywnym charakterze Wykonawca nie jest w stanie uzyskać tych dokumentów – oświadczenie Wykonawcy; w przypadku świadczeń okresowych lub ciągłych nadal wykonywanych referencje bądź inne



Spełniamy wymagania EMAS – zarządzamy urzędem efektywnie, oszczędnie i prośrodowiskowo

ul. Henryka Sienkiewicza 3, 00-015 Warszawa, tel.: 22 556-56-00, fax: 22 556-56-02, rdos.warszawa@rdos.gov.pl, warszawa.rdos.gov.pl



Fundusze Europejskie
Infrastruktura i Środowisko



Unia Europejska
Fundusz Spójności



dokumenty potwierdzające ich należyte wykonywanie powinny być wydane nie wcześniej niż 3 miesiące przed upływem terminu składania ofert – **Załącznik nr 5 do SIWZ;**

- 5.2.2.2.** wykazu osób, skierowanych przez Wykonawcę do realizacji zamówienia publicznego, w szczególności odpowiedzialnych za świadczenie usług, kontrolę jakości lub kierowanie robotami budowlanymi wraz z informacjami na temat kwalifikacji zawodowych, uprawnień, doświadczenia i wykształcenia, niezbędnych do wykonania zamówienia publicznego, a także zakresu wykonywanych przez nie czynności oraz informacją o podstawie do dysponowania tymi osobami. Wzór wykazu osób stanowi odpowiednio **Załącznik nr 6a do SIWZ dla części I, Załącznik nr 6b do SIWZ dla części II, Załącznik nr 6c do SIWZ dla części III, Załącznik nr 6d do SIWZ dla części IV.**

- 5.2.3.** W celu potwierdzenia braku podstaw do wykluczenia o których mowa w art. 24 ust 1 pkt 13-22 i art. 24 ust. 5 pkt 1 ustawy Pzp, Zamawiający wymaga przedstawienia:

- 5.2.3.1.** Informacji z Krajowego Rejestru Karnego w zakresie określonym w art. 24 ust. 1 pkt 13, 14 i 21 ustawy oraz odnośnie skazania za wykroczenie na karę aresztu, w zakresie określonym przez Zamawiającego na podstawie art. 24 ust. 5 pkt 5 i 6 ustawy, wystawionej nie wcześniej niż 6 miesięcy przed upływem terminu składania ofert.
- 5.2.3.2.** Oświadczenia wykonawcy o braku wydania wobec niego prawomocnego wyroku sądu lub ostatecznej decyzji administracyjnej o zaleganiu z uiszczaniem podatków, opłat lub składek na ubezpieczenia społeczne lub zdrowotne albo - w przypadku wydania takiego wyroku lub decyzji – dokumentów potwierdzających dokonanie płatności tych należności wraz z ewentualnymi odsetkami lub grzywnami lub zawarcie wiążącego porozumienia w sprawie spłat tych należności.
- 5.2.3.3.** Oświadczenia Wykonawcy o braku orzeczenia wobec niego tytułem środka zapobiegawczego zakazu ubiegania się o zamówienie publiczne.
- 5.2.3.4.** Odpisu z właściwego rejestru lub z centralnej ewidencji i informacji o działalności gospodarczej, jeżeli odrębne przepisy wymagają wpisu do rejestru lub ewidencji, w celu potwierdzenia braku podstaw wykluczenia na podstawie art. 24 ust. 5 pkt 1 ustawy Pzp.
- 5.3.** Zamawiający przed udzieleniem zamówienia, wezwie Wykonawcę, którego oferta została najwyżej oceniona, do złożenia w wyznaczonym, nie krótszym niż 10 dni, terminie aktualnych na dzień złożenia oświadczeń lub dokumentów wymienionych w pkt 5.2.2 i w pkt 5.2.3. SIWZ.
- 5.4.** Jeżeli Wykonawca niełoży oświadczenia, o którym mowa w pkt. 5.1.1. niniejszej SIWZ, oświadczeń lub dokumentów potwierdzających okoliczności, o których mowa w art. 25 ust. 1 ustawy Pzp, lub innych dokumentów niezbędnych do przeprowadzenia postępowania, oświadczenia lub dokumenty są niekompletne, zawierają błędy lub budzą wskazane przez Zamawiającego wątpliwości, Zamawiający wezwie do ich złożenia, uzupełnienia, poprawienia w terminie przez siebie wskazanym, chyba że mimo ich złożenia oferta Wykonawcy podlegałaby odrzuceniu albo konieczne byłoby unieważnienie postępowania.
- 5.5. Informacja na temat przynależności lub braku przynależności do tej samej grupy kapitałowej:**



Spełniamy wymagania EMAS – zarządzamy urzędem efektywnie, oszczędnie i prośrodowiskowo

ul. Henryka Sienkiewicza 3, 00-015 Warszawa, tel.: 22 556-56-00, fax: 22 556-56-02, rdos.warszawa@rdos.gov.pl, warszawa.rdos.gov.pl



Fundusze Europejskie
Infrastruktura i Środowisko



Unia Europejska
Fundusz Spójności



- 5.5.1.** Wykonawca w terminie 3 dni od dnia zamieszczenia na stronie internetowej informacji, o której mowa w art. 86 ust. 5 ustawy Pzp, przekaze Zamawiającemu oświadczenie o przynależności lub braku przynależności do tej samej grupy kapitałowej, o której mowa w art. 24 ust. 1 pkt 23 ustawy Pzp. Wzór oświadczenia stanowi **Załącznik nr 4** do SIWZ.
- 5.5.2.** Wraz ze złożeniem oświadczenia, Wykonawca może przedstawić dowody, że powiązania z innym Wykonawcą nie prowadzą do zakłócenia konkurencji w postępowaniu o udzielenie zamówienia.
- 5.6. Postanowienia dotyczące wykonawców mających siedzibę lub miejsce zamieszkania poza terytorium Rzeczypospolitej Polskiej.**

Wykonawca mający siedzibę lub miejsce zamieszkania poza terytorium Rzeczypospolitej Polskiej składa dokumenty zgodnie z § 7 oraz § 8 rozporządzenia Prezesa Rady Ministrów z dnia 26 lipca 2016 r. w sprawie rodzajów dokumentów, jakich może żądać zamawiający od wykonawcy w postępowaniu o udzielenie zamówienia (Dz. U. z 2016 r., poz. 1126). Dokumenty sporządzone w języku obcym są składane wraz z tłumaczeniem na język polski.

6. INFORMACJA O SPOSOBIE POROZUMIEWANIA SIĘ ZAMAWIAJĄCEGO Z WYKONAWCAMI ORAZ PRZEKAZYWANIA OŚWIADCZEŃ LUB DOKUMENTÓW:

- 6.1.** Wykonawca może zwrócić się do Zamawiającego o wyjaśnienie treści SIWZ.
- 6.2.** Jeżeli wniosek o wyjaśnienie treści SIWZ wpłynie do Zamawiającego nie później niż do końca dnia, w którym upływa połowa terminu składania ofert Zamawiający udzieli wyjaśnień niezwłocznie. Jeżeli wniosek o wyjaśnienie treści SIWZ wpłynie po upływie terminu, o którym mowa powyżej, lub dotyczy udzielonych wyjaśnień, Zamawiający może udzielić wyjaśnień albo pozostawić wniosek bez rozpoznania. Zamawiający zamieści wyjaśnienia na stronie internetowej, na której udostępniono SIWZ.
- 6.3.** Treść zapytania wraz z wyjaśnieniem zostanie jednocześnie przekazana wszystkim Wykonawcom, którym doręczono SIWZ, bez ujawnienia źródła zapytania oraz zamieszczona na stronie internetowej (www.warszawa.rdos.gov.pl).
- 6.4.** W przypadku rozbieżności pomiędzy treścią niniejszej SIWZ, a treścią udzielonych odpowiedzi, jako obowiązującą należy przyjąć treść pisma zawierającego późniejsze oświadczenie Zamawiającego.
- 6.5.** W uzasadnionych przypadkach Zamawiający może w każdym czasie, przed upływem terminu składania ofert, zmodyfikować treść SIWZ. Dokonana w ten sposób modyfikacja zostanie przekazana niezwłocznie wszystkim Wykonawcom, którym przekazano SIWZ i będzie wiążąca.
- 6.6.** Zamawiający nie przewiduje zwołania zebrania Wykonawców.
- 6.7.** W postępowaniu o udzielenie zamówienia komunikacja między Zamawiającym a Wykonawcami odbywa się przy użyciu miniPortalu <https://miniportal.uzp.gov.pl/>, ePUAPu <https://epuap.gov.pl/wps/portal> oraz poczty elektronicznej zambub.warszawa@rdos.gov.pl.
- 6.8.** Wykonawca zamierzający wziąć udział w postępowaniu o udzielenie zamówienia publicznego, musi posiadać konto na ePUAP. Wykonawca posiadający konto na ePUAP ma dostęp do formularzy: złożenia, zmiany, wycofania oferty lub wniosku oraz do formularza do komunikacji.



Spełniamy wymagania EMAS – zarządzamy urzędem efektywnie, oszczędnie i prośrodowiskowo

ul. Henryka Sienkiewicza 3, 00-015 Warszawa, tel.: 22 556-56-00, fax: 22 556-56-02, rdos.warszawa@rdos.gov.pl, warszawa.rdos.gov.pl



Fundusze Europejskie
Infrastruktura i Środowisko



Unia Europejska
Fundusz Spójności



- 6.9.** Wymagania techniczne i organizacyjne wysyłania i odbierania dokumentów elektronicznych, elektronicznych kopii dokumentów i oświadczeń oraz informacji przekazywanych przy ich użyciu opisane zostały w Regulaminie korzystania z miniPortalu oraz Regulaminie ePUAP.
- 6.10.** Maksymalny rozmiar plików przesyłanych za pośrednictwem dedykowanych formularzy do: złożenia, zmiany, wycofania oferty lub wniosku oraz do komunikacji wynosi 150 MB.
- 6.11.** W niniejszym postępowaniu zawiadomienia, oświadczenia, wnioski oraz informacje Zamawiający i Wykonawcy przekazują, powołując się na numer sprawy określony w SIWZ lub numer ogłoszenia (DZUUE, TED):
- 6.11.1.** za pośrednictwem dedykowanego formularza dostępnego na ePUAP oraz udostępnionego przez miniPortal (Formularz do komunikacji).
 - 6.11.2.** drogą elektroniczną na adres e-mail: zampub.warszawa@rdos.gov.pl
- 6.12.** Dokumenty elektroniczne, oświadczenia lub elektroniczne kopie dokumentów lub oświadczeń składane są przez Wykonawcę za pośrednictwem Formularza do komunikacji jako załączniki. Zamawiający dopuszcza również możliwość składania dokumentów elektronicznych, oświadczeń lub elektronicznych kopii dokumentów lub oświadczeń za pomocą poczty elektronicznej, na wskazany w pkt 6.11.2. adres email. Sposób sporządzenia dokumentów elektronicznych, oświadczeń lub elektronicznych kopii dokumentów lub oświadczeń musi być zgodny z wymaganiami określonymi w rozporządzeniu Prezesa Rady Ministrów z dnia 27 czerwca 2017 r. w sprawie użycia środków komunikacji elektronicznej w postępowaniu o udzielenie zamówienia publicznego oraz udostępniania i przechowywania dokumentów elektronicznych oraz rozporządzeniu Ministra Rozwoju z dnia 26 lipca 2016 r. w sprawie rodzajów dokumentów, jakich może żądać zamawiający od wykonawcy w postępowaniu o udzielenie zamówienia.
- 6.13.** Za datę przekazania oferty, wniosków, zawiadomień, dokumentów elektronicznych, oświadczeń lub elektronicznych kopii dokumentów lub oświadczeń oraz innych informacji przyjmuje się datę ich przekazania na ePUAP lub przekazania pocztą elektroniczną na serwer/y Zamawiającego, zgodnie z art. 61 ustawy z dnia 23 kwietnia 1964 r. Kodeks cywilny (Dz. U. 2018 r., poz. 1025 ze zm.)
- 6.14.** Identyfikator postępowania i klucz publiczny dla danego postępowania o udzielenie zamówienia dostępne są na Liście wszystkich postępowań na miniPortalu oraz stanowi załącznik do niniejszej SIWZ.

Jednocześnie Zamawiający informuje, że przepisy ustawy Pzp **nie pozwalają na jakikolwiek inny kontakt z Zamawiającym niż wskazany w niniejszym rozdziale SIWZ**. Oznacza to, że Zamawiający nie będzie reagował na inne formy kontaktowania się z nim, w szczególności na kontakt telefoniczny lub/i osobisty w swojej siedzibie.

7. **OPIS SPOSOBU PRZYGOTOWANIA OFERTY:**

- 7.1.** Wykonawca składa ofertę za pośrednictwem **Formularza do złożenia, zmiany, wycofania oferty** dostępnego na ePUAP i udostępnionego również na miniPortalu. Klucz publiczny niezbędny do zaszyfrowania oferty przez Wykonawcę jest dostępny dla wykonawców na miniPortalu. W formularzu oferty Wykonawca zobowiązany jest podać adres skrzynki ePUAP, na którym prowadzona będzie korespondencja związana z postępowaniem.



Spełniamy wymagania EMAS – zarządzamy urzędem efektywnie, oszczędnie i prośrodowiskowo

ul. Henryka Sienkiewicza 3, 00-015 Warszawa, tel.: 22 556-56-00, fax: 22 556-56-02, rdos.warszawa@rdos.gov.pl, warszawa.rdos.gov.pl



Fundusze Europejskie
Infrastruktura i Środowisko



Unia Europejska
Fundusz Spójności



- 7.2. Oferta powinna być sporządzona w języku polskim, z zachowaniem postaci elektronicznej w formacie danych .doc, .docx lub pdf. i podpisana kwalifikowanym podpisem elektronicznym. Sposób złożenia oferty, w tym zaszyfrowania oferty opisany został w Regulaminie korzystania z miniPortal. Ofertę należy złożyć w oryginale.
- 7.3. Wykonawca ma prawo złożyć tylko jedną ofertę, zawierającą jedną, jednoznacznie opisaną propozycję. Złożenie większej liczby ofert spowoduje odrzucenie wszystkich ofert złożonych przez danego Wykonawcę.
- 7.4. Treść złożonej oferty musi odpowiadać treści SIWZ
- 7.5. Oferta zostanie sporządzona w formie zgodnie z treścią **Formularza ofertowego** sporządzonego z wykorzystaniem wzoru stanowiącego **Załącznik nr 1** do SIWZ, zawierającego w szczególności: wskazanie oferowanego przedmiotu zamówienia, łączną cenę ofertową brutto, zobowiązanie dotyczące terminu realizacji zamówienia, okresu gwarancji i warunków płatności, oświadczenie o okresie związania ofertą oraz o akceptacji wszystkich postanowień SIWZ i wzoru umowy bez zastrzeżeń, a także informację, którą część zamówienia Wykonawca zamierza powierzyć podwykonawcy.
- 7.6. Oferta musi być podpisana przez osobę(y) upoważnioną do reprezentowania Wykonawcy na zewnątrz i zaciągania zobowiązań w wysokości odpowiadającej cenie oferty. Oznacza to, że jeżeli z dokumentu określającego status prany wykonawcy lub pełnomocnictwa wynika, iż do reprezentowania Wykonawcy upoważnionych jest łącznie kilka osób dokumenty wchodzące w skład oferty muszą być podpisane przez wszystkie osoby. Powyższe dotyczy także Wykonawców wspólnie ubiegających się o udzielenie zamówienia publicznego.
- 7.7. Upoważnienie osób podpisujących ofertę wynikać musi bezpośrednio z dokumentów dołączonych do oferty. W przypadku podpisania oferty oraz poświadczenia za zgodność z oryginałem kopii dokumentów przez osobę niewymienioną w dokumencie rejestracyjnym (ewidencyjnym) Wykonawcy, należy do oferty dołączyć oryginał pełnomocnictwa wystawiony przez osoby do tego upoważnione, w postaci dokumentu elektronicznego opatrzonego kwalifikowanym podpisem elektronicznym.
- 7.8. Dokumenty wchodzące w skład oferty mogą być przedstawione w formie oryginałów w postaci dokumentów elektronicznych opatrzonych kwalifikowanym podpisem elektronicznym lub poświadczonych elektronicznie za zgodność z oryginałem kopii z zastrzeżeniem pkt 7.6 i 7.7 SIWZ. Oświadczenia, w tym sporządzane na podstawie wzorów stanowiących załączniki do SIWZ, muszą być złożone w oryginale. Zgodność z oryginałem wszystkich stron kopii dokumentów wchodzących w skład Oferty musi być potwierdzona przez osobę (lub osoby, jeżeli do reprezentowania Wykonawcy upoważnionych jest kilka osób) podpisującą (podpisujące) ofertę zgodnie z treścią dokumentu określającego status prawny Wykonawcy lub treścią załączonego do oferty pełnomocnictwa.
- 7.9. Zamawiający może żądać przedstawienia oryginału lub notarialnie poświadczonej kopii dokumentu wyłącznie wtedy, gdy złożona przez Wykonawcę kopia jest nieczytelna lub budzi wątpliwości co do jej prawdziwości.
- 7.10. W przypadku wątpliwości co do treści dokumentu złożonego przez Wykonawcę mającego siedzibę lub miejsce zamieszkania poza terytorium Rzeczypospolitej Polskiej Zamawiający może zwrócić się do właściwych organów odpowiednio miejsca zamieszkania osoby lub kraju, w



Spełniamy wymagania EMAS – zarządzamy urzędem efektywnie, oszczędnie i prośrodowiskowo

ul. Henryka Sienkiewicza 3, 00-015 Warszawa, tel.: 22 556-56-00, fax: 22 556-56-02, rdos.warszawa@rdos.gov.pl, warszawa.rdos.gov.pl



Fundusze Europejskie
Infrastruktura i Środowisko



Unia Europejska
Fundusz Spójności



którym Wykonawca ma siedzibę lub miejsce zamieszkania z wnioskiem o udzielenie niezbędnych informacji dotyczących przedłożonego dokumentu.

7.11. Dokumenty sporządzone w języku obcym są składane wraz z tłumaczeniem na język polski podpisanym przez Wykonawcę kwalifikowanym podpisem elektronicznym.

7.12. Zamawiający informuje, iż zgodnie z art. 8 w związku z art. 96 ust. 3 ustawy Pzp oferty składane w postępowaniu o zamówienie publiczne są jawne i podlegają udostępnieniu od chwili ich otwarcia, z wyjątkiem informacji stanowiących tajemnicę przedsiębiorstwa w rozumieniu ustawy z dnia 16 kwietnia 1993 r. o zwalczaniu nieuczciwej konkurencji (Dz. U. z 2018 r. poz. 419 ze zm.) jeśli Wykonawca w terminie składania ofert zastrzegł, że nie mogą one być udostępniane i jednocześnie wykazał, iż zastrzeżone informacje stanowią tajemnicę przedsiębiorstwa.

UWAGA !!!

W przypadku, gdy informacje zawarte w ofercie stanowią tajemnicę przedsiębiorstwa w rozumieniu przepisów ustawy o zwalczaniu nieuczciwej konkurencji, co do których Wykonawca zastrzega, że nie mogą być udostępniane innym uczestnikom postępowania oraz wykazał, iż zastrzeżone informacje stanowią tajemnicę przedsiębiorstwa muszą być oznaczone klauzulą: „*Informacje stanowiące tajemnicę przedsiębiorstwa w rozumieniu art. 11 ust. 4 ustawy z dnia 16.04.1993 r. o zwalczaniu nieuczciwej konkurencji (t.j. Dz. U. z 2018 r. poz. 419 ze zm.)*”.

Zamawiający zaleca, aby informacje zastrzeżone, jako tajemnica przedsiębiorstwa były przez Wykonawcę złożone w osobnym pliku wrz z zaznaczeniem polecenia „Załącznik stanowiący tajemnicę przedsiębiorstwa”, a następnie wraz z plikami stanowiącymi jawną część oferty skompresowane do jednego pliku archiwum (ZIP)..

W przypadku, gdy Wykonawca w ofercie lub w załącznikach do oferty zastrzega tajemnicę przedsiębiorstwa, to nie później niż w terminie składania ofert w postępowaniu zobowiązany jest zastrzec, że odpowiednio wskazane informacje będące w złożonej ofercie lub załącznikach do oferty nie mogą być udostępniane oraz wykazać (załączyć do oferty uzasadnienie), że zastrzeżone informacje stanowią w istocie tajemnicę przedsiębiorstwa.

W świetle art. 11 pkt 4 ustawy z dnia 16 kwietnia 1993 r. o zwalczaniu nieuczciwej konkurencji informacja może zostać uznana za tajemnicę przedsiębiorstwa, jeśli spełnia łącznie trzy przesłanki:

- nie została ujawniona do wiadomości publicznej,
- ma charakter techniczny, technologiczny, organizacyjny przedsiębiorstwa lub posiada wartość gospodarczą,
- przedsiębiorca podjął niezbędne działania w celu zachowania jej w poufności.

Zastrzeżenie informacji, które nie stanowią tajemnicy przedsiębiorstwa w rozumieniu ustawy o zwalczaniu nieuczciwej konkurencji będzie traktowane, jako bezskuteczne i skutkować będzie zgodnie z uchwałą SN z 20 października 2005 r. (sygn. III CZP 74/05) ich odtajnieniem.

Zamawiający informuje, że w przypadku kiedy wykonawca otrzyma wezwanie w trybie art. 90 ustawy Pzp, a złożone przez niego wyjaśnienia i/lub dowody stanowiąc będą tajemnicę przedsiębiorstwa w rozumieniu ustawy o zwalczaniu nieuczciwej konkurencji Wykonawcy będzie przysługiwało prawo zastrzeżenia ich jako tajemnica przedsiębiorstwa. Przedmiotowe zastrzeżenie Zamawiający uzna za skuteczne wyłącznie w sytuacji kiedy Wykonawca oprócz samego zastrzeżenia, jednocześnie wykaże, iż dane informacje stanowią tajemnicę przedsiębiorstwa.



Spełniamy wymagania EMAS – zarządzamy urzędem efektywnie, oszczędnie i prośrodowiskowo

ul. Henryka Sienkiewicza 3, 00-015 Warszawa, tel.: 22 556-56-00, fax: 22 556-56-02, rdos.warszawa@rdos.gov.pl, warszawa.rdos.gov.pl



Fundusze Europejskie
Infrastruktura i Środowisko



Unia Europejska
Fundusz Spójności



- 7.13.** Wykonawca przed upływem terminu do składania ofert może wprowadzić zmiany, poprawki, modyfikacje i uzupełnienia do złożonej oferty lub wycofać ofertę za pośrednictwem Formularza do złożenia, zmiany, wycofania oferty dostępnego na ePUAP i udostępnionego również na miniPortal. Sposób zmiany i wycofania oferty został opisany w Instrukcji użytkownika dostępnej na miniPortal'u.
- 7.14.** Wykonawca po upływie terminu do składania ofert nie może skutecznie dokonać zmiany ani wycofać złożonej oferty.
- 7.15. Wraz z ofertą Wykonawca złoży także, sporządzone w języku polskim następujące oświadczenia i dokumenty:**
- 7.15.1.** dokument potwierdzający posiadanie uprawnień do złożenia (podpisania) oferty i jej załączników, jeżeli prawo to nie wynika z innych dokumentów złożonych wraz z ofertą;
 - 7.15.2.** dowód wniesienia wadium w przypadku wnoszenia w formie niepieniężnej;
 - 7.15.3.** oświadczenie Wykonawcy o spełnianiu warunków udziału w postępowaniu oraz braku podstaw do wykluczenia, o którym mowa w art. 25 a ust. 1 Ustawy Pzp w formie JEDZ zgodnie z pkt 5.1. SIWZ;
 - 7.15.4.** Zobowiązanie innego podmiotu, na zasobach którego polega Wykonawca zgodnie z art. 22a Ustawy Pzp, do oddania do dyspozycji Wykonawcy niezbędnych zasobów na potrzeby realizacji zamówienia. inne dokumenty wymagane przez obowiązujące przepisy.
- 7.16.** Wykonawca **poniesie koszty związane** z przygotowaniem i złożeniem oferty. Zamawiający nie przewiduje zwrotu kosztów udziału w postępowaniu za wyjątkiem sytuacji opisanej w art. 93 ust 4 ustawy Pzp.
- 7.17.** Do przeliczenia na PLN wartości wskazanej w dokumentach złożonych na potwierdzenie spełniania warunków udziału w postępowaniu, wyrażonej w walutach innych niż PLN, Zamawiający przyjmie średni kurs publikowany przez Narodowy Bank Polski z dnia wszczęcia postępowania.
- 7.18.** Oferta, której treść nie będzie odpowiadać treści SIWZ, z zastrzeżeniem art. 87 ust. 2 pkt 3 ustawy Pzp zostanie odrzucona (art. 89 ust. 1 pkt 2 ustawy Pzp). Wszelkie niejasności i wątpliwości dotyczące treści zapisów w SIWZ należy zatem wyjaśnić z Zamawiającym przed terminem składania ofert w trybie przewidzianym w pkt 6 niniejszej SIWZ. Przepisy ustawy Pzp nie przewidują negocjacji warunków udzielenia zamówienia, w tym zapisów projektu umowy, po terminie otwarcia ofert.
- 7.19.** Oferty nie podpisane kwalifikownym podpisem elektronicznym, niezgodne z ustawą pzp lub takie, których treść nie odpowiada treści SIWZ, w tym treści wzoru Formularza ofertowego, zostaną odrzucone bez dalszego rozpatrywania.

Jeżeli złożone kopie dokumentów będą nieczytelne lub będą budzić wątpliwości co do ich prawdziwości, Zamawiający może żądać przedstawienia oryginału dokumentu.

8. OPIS SPOSOBU OBLICZANIA CENY:

- 8.1.** Wykonawca określi cenę oferty w Formularzu ofertowym, którego wzór stanowi **Załącznik nr 1 do SIWZ**.



Spełniamy wymagania EMAS – zarządzamy urzędem efektywnie, oszczędnie i prośrodowiskowo

ul. Henryka Sienkiewicza 3, 00-015 Warszawa, tel.: 22 556-56-00, fax: 22 556-56-02, rdos.warszawa@rdos.gov.pl, warszawa.rdos.gov.pl



Fundusze Europejskie
Infrastruktura i Środowisko



Unia Europejska
Fundusz Spójności



- 8.2.** Podana w ofercie cena musi być wyrażona w złotych polskich (PLN), cyfrowo i słownie z dokładnością do dwóch miejsc po przecinku (zasada zaokrąglenia – poniżej 5 należy końcówkę pominąć, powyżej i równe 5 należy zaokrąglić w górę). Cena musi uwzględniać wszystkie wymagania niniejszej SIWZ oraz obejmować wszelkie elementy cenotwórcze realizacji zamówienia.
- 8.3.** Cena podana w ofercie powinna zawierać wszystkie koszty bezpośrednie, koszty pośrednie oraz zysk i powinna uwzględniać wszystkie uwarunkowania zgodnie z opisem przedmiotu zamówienia oraz wzorem umowy określonym w SIWZ. W cenie powinny być uwzględnione wszystkie podatki, ubezpieczenia, opłaty, opłaty transportowe itp. włącznie z podatkiem od towarów i usług – VAT oraz (w przypadku, gdy Wykonawca będzie osobą fizyczną podlegającą ubezpieczeniu społecznemu) składek na ubezpieczenie społeczne, które Zamawiający jest zobowiązany uiszczyć jako płatnik składek ZUS – tzw. „brutto brutto”.
- 8.4.** Wykonawcy zobowiązani są do bardzo starannego zapoznania się z przedmiotem zamówienia, warunkami wykonania i wszystkimi czynnikami mogącymi mieć wpływ na wycenę zamówienia.
- 8.5.** Cena oferty winna uwzględniać podatek VAT. Wykonawca obowiązany będzie do wystawiania poszczególnych faktur za realizację przedmiotu zamówienia, ze stawką podatku VAT obowiązującą na dzień składania faktury.
- 8.6.** W przypadku złożenia oferty, której wybór prowadziłby do powstania obowiązku podatkowego zgodnie z przepisami o podatku od towarów i usług Zamawiający w celu oceny takiej oferty dolicza do przedstawionej w niej ceny podatek od towarów i usług, który miałby obowiązek rozliczyć zgodnie z tymi przepisami. **Wykonawca składając ofertę, informuje Zamawiającego, czy wybór oferty będzie prowadzić do powstania u Zamawiającego obowiązku podatkowego, wskazując nazwę (rodzaj) towaru lub usługi, których dostawa lub świadczenie będzie prowadzić do jego powstania, oraz wskazując ich wartość bez kwoty podatku.**
- 8.7.** Zamawiający przewiduje możliwości zmian ceny ofertowej brutto w sytuacjach określonych w **Załączniku nr 2 SIWZ** – Projekty umów w sprawie zamówienia publicznego.
- 8.8.** Zamawiający nie przewiduje możliwości prowadzenia rozliczeń w walutach obcych. Rozliczenia między Wykonawcą a Zamawiającym będą dokonywane w złotych polskich (PLN).
- 8.9.** Zamawiający poprawi oczywiste omyłki pisarskie oraz oczywiste omyłki rachunkowe w ofercie i uwzględni konsekwencje rachunkowe dokonywanych poprawek, w szczególności w następujący sposób:
- 8.9.1.** W przypadku, gdy Wykonawca poda cenę oferty w wartości brutto z dokładnością większa niż do dwóch miejsc po przecinku lub dokonał ich nieprawidłowego zaokrąglenia, Zamawiający dokona przeliczenia podanych w ofercie cen do dwóch miejsc po przecinku, stosując następującą zasadę: podane w ofercie kwoty zostaną zaokrąglone do pełnych groszy, przy czym końcówki poniżej 0,5 grosza zostaną pominięte, a końcówki 0,5 grosza lub powyżej 0,5 grosza zostaną zaokrąglone do 1 grosza.
- 8.9.2.** W przypadku, jeżeli obliczona wartość brutto, za wykonanie przedmiotu zamówienia w Formularzu ofertowym nie odpowiada iloczynowi ceny jednostkowej brutto oraz podanej ilości płatności, Zamawiający przyjmie, że prawidłowo podana jest cena jednostkowa brutto.



Spełniamy wymagania EMAS – zarządzamy urzędem efektywnie, oszczędnie i prośrodowiskowo

ul. Henryka Sienkiewicza 3, 00-015 Warszawa, tel.: 22 556-56-00, fax: 22 556-56-02, rdos.warszawa@rdos.gov.pl, warszawa.rdos.gov.pl



Fundusze Europejskie
Infrastruktura i Środowisko



Unia Europejska
Fundusz Spójności



8.9.3. W przypadku sumowania wartości składających się na przedmiot zamówienia, jeśli obliczona cena oferty nie odpowiada sumie poszczególnych wartości, Zamawiający przyjmie, że prawidłowo podano poszczególne wartości za poszczególne pozycje zamówienia.

8.9.4. W przypadku wystąpienia rozbieżności pomiędzy ceną oferty wyrażoną liczbowo, a słownie, Zamawiający przyjmie, że właściwa jest cena oferty wyrażona liczbowo.

8.10. Zamawiający nie przewiduje udzielenia zaliczek na poczet wykonania zamówienia.

9. OPIS KRYTERIÓW, KTÓRYMI ZAMAWIAJĄCY BĘDZIE SIĘ KIEROWAŁ PRZY WYBORZE NAJKORZYSTNIEJSZEJ OFERTY:

9.1. Oceniane będą wyłącznie oferty nie odrzucone.

9.2. Za ofertę najkorzystniejszą zostanie uznana oferta zawierająca najkorzystniejszy bilans punktów w kryteriach oceny, wymienionych w pkt 9.3.

9.3. Przy wyborze najkorzystniejszej oferty Zamawiający będzie kierował się poniższymi kryteriami oceny ofert: **cena (C) – 50%, liczba personelu (I) – 10% i doświadczenie personelu (D) – 40%:**

Kryterium/Podkryterium		Waga [%]	Liczba punktów	Sposób oceny
Łączna cena ofertowa brutto (C)		50%	50	Cena najtańszej oferty $C = \frac{\text{Cena najtańszej oferty}}{\text{Cena badanej oferty}} \times 50 \text{ pkt}$
Liczba personelu (I)		10%	10	od 2 do 4 osób – 5 pkt, 5 osób i więcej – 10 pkt.
Doświadczenie personelu (D)	Liczba usług (D1)	20%	20	od 4 do 9 usług – 5 pkt, od 10 do 14 usług – 10 pkt, od 15 do 19 usług – 15 pkt, 20 usług i więcej – 20 pkt.
	Liczba badanych przedmiotów ochrony (D2)	20%	20	Liczba badanych przedmiotów ochrony przez ekspertów przyrodniczych $D2 = \frac{\text{Liczba badanych przedmiotów}}{\text{Liczba przedmiotów}} \times 20 \text{ pkt.}$ Liczba przedmiotów ochrony objętych częścią zamówienia
RAZEM		100%	100	



Spełniamy wymagania EMAS – zarządzamy urzędem efektywnie, oszczędnie i prośrodowiskowo

ul. Henryka Sienkiewicza 3, 00-015 Warszawa, tel.: 22 556-56-00, fax: 22 556-56-02, rdos.warszawa@rdos.gov.pl, warszawa.rdos.gov.pl



Fundusze Europejskie
Infrastruktura i Środowisko



GENERALNA
DYREKCJA
OCHRONY
ŚRODOWISKA



REGIONALNA
DYREKCJA
OCHRONY
ŚRODOWISKA
W WARSZAWIE

Unia Europejska
Fundusz Spójności



9.3.1 Zasady oceny według kryterium cena (C):

- 9.3.1.1** ocena kryterium **cena (C)** będzie dokonywana na podstawie wypełnionego przez Wykonawcę Formularza ofertowego,
- 9.3.1.2** cena określa łączną wartość brutto (tj. z VAT) złożonej przez Wykonawcę oferty, wynikającej z uwzględnienia wszystkich kosztów, jakie Wykonawca poniesie w związku z realizacją przedmiotu zamówienia,
- 9.3.1.3** Zamawiający przydzieli każdej badanej ofercie w kryterium **cena (C)** odpowiednią liczbę punktów,
- 9.3.1.4** Wykonawca, który zaproponuje najniższą cenę otrzyma **50 punktów**, natomiast pozostali odpowiednio mniej punktów zgodnie z poniższym wzorem:

$$C = \frac{C_{\text{najtańszej oferty}}}{C_{\text{cena badanej oferty}}} \times 50 \text{ pkt}$$

gdzie:

- C** – oznacza liczbę punktów, jakie otrzyma oferta badana za kryterium **cena (C)**,
- C_{najtańszej oferty}** – oznacza najniższą cenę brutto wykonania przedmiotu zamówienia spośród ważnych i nie odrzuconych ofert,
- C_{cena badanej oferty}** – oznacza cenę brutto oferty badanej.

9.3.2. Zasady oceny według kryterium liczba personelu (I):

W ramach kryterium **liczba personelu (I)** Zamawiający wymaga, aby Wykonawca złożył wykaz osób realizujących przedmiot zamówienia (ekspertów - spełniających wymagania punktu 4.3.3.2 SIWZ) – do kryterium oceny ofert, sporządzony zgodnie ze wzorem stanowiącym załączniki:

- Załącznik nr 1 do Formularza ofertowego dla części I,
- Załącznik nr 2 do Formularza ofertowego dla części II,
- Załącznik nr 3 do Formularza ofertowego dla części III,
- Załącznik nr 4 do Formularza ofertowego dla części IV,

w którym wykaże osoby realizujące przedmiot zamówienia. Dopuszcza się sytuację, w której Wykonawca jest członkiem personelu.

Za dodatkową liczbę (ponad warunek udziału w postępowaniu) osób Wykonawca otrzyma odpowiednio:

- a. od 2 do 4 osób – 5 pkt,
- b. 5 osób i więcej – 10 pkt.

Łącznie w ramach tego kryterium, Wykonawca może otrzymać maksymalnie 10 punktów. W przypadku, gdy Wykonawca w wykazie wskaże 5 lub większą liczbę osób spełniającego wymagania Zamawiającego, Zamawiający przyzna 10 punktów.

9.3.3. Zamawiający podzieli kryterium doświadczenie personelu (D) na dwa podkryteria:

Spełniamy wymagania EMAS – zarządzamy urzędem efektywnie, oszczędnie i prośrodowiskowo

ul. Henryka Sienkiewicza 3, 00-015 Warszawa, tel.: 22 556-56-00, fax: 22 556-56-02, rdos.warszawa@rdos.gov.pl, warszawa.rdos.gov.pl



Fundusze Europejskie
Infrastruktura i Środowisko



Unia Europejska
Fundusz Spójności



9.3.3.1. Podkryterium „liczba usłu (D1) - Szczegółowy opis podkryterium i zasady oceny zostały opisane w pkt 9.3.4.

9.3.3.2. Podkryterium liczba badanych przedmiotów ochrony (D2) Szczegółowy opis podkryterium i zasady oceny zostały opisane w pkt 9.3.5.

9.3.4. Zasady oceny według podkryterium liczba usług (D1):

W ramach podkryterium **liczba usług (D)** Zamawiający dokona oceny na podstawie oświadczenia wykonawcy złożonego w formie wykazu osób realizujących przedmiot zamówienia do kryterium oceny ofert:

9.3.4.1. w przypadku **części I** zamówienia – sporządzonego zgodnie ze wzorem stanowiącym **Załącznik nr 1 do Formularza ofertowego**, w którym wykaże usługi, w ramach których każda z osób, o których mowa w pkt 9.3.2, wykonywała prace polegające na badaniach przyrodniczych gatunków gadów.

Przy ocenie doświadczenia personelu Zamawiający weźmie pod uwagę łączną liczbę różnych usług, w ramach których osoby nabyły doświadczenie. Jeżeli jedna lub więcej osób, zdobyły doświadczenie w ramach tej samej usługi dla tego samego odbiorcy i wykażą się tym doświadczeniem w wykazie osób – do kryterium oceny ofert, Zamawiający będzie traktował to jako jedną usługę.

Za każdą niepowtarzającą się u innej osoby usługę Wykonawca otrzyma odpowiednio:

- od 4 do 9 usług – 5 pkt,
- od 10 do 14 usług – 10 pkt,
- od 15 do 19 usług – 15 pkt,
- 20 usług i więcej – 20 pkt.

Łącznie w ramach tego kryterium, Wykonawca może otrzymać maksymalnie 20 punktów. W przypadku, gdy Wykonawca w wykazie wskaże 20 lub większą ilość usług spełniającą wymagania Zamawiającego, Zamawiający przyzna 20 punktów.

9.3.4.2. w przypadku **części II** zamówienia – sporządzonego zgodnie ze wzorem stanowiącym **Załącznik nr 2 do Formularza ofertowego**, w którym wykaże usługi, w ramach których każda z osób, o których mowa w pkt 9.3.2, wykonywała prace polegające na badaniach przyrodniczych gatunków ssaków lądowych.

Przy ocenie doświadczenia personelu Zamawiający weźmie pod uwagę łączną liczbę różnych usług, w ramach których osoby nabyły doświadczenie. Jeżeli jedna lub więcej osób, zdobyły doświadczenie w ramach tej samej usługi dla tego samego odbiorcy i wykażą się tym doświadczeniem w wykazie osób – do kryterium oceny ofert, Zamawiający będzie traktował to jako jedną usługę.

Za każdą niepowtarzającą się u innej osoby usługę Wykonawca otrzyma odpowiednio:

- od 4 do 9 usług – 5 pkt,
- od 10 do 14 usług – 10 pkt,
- od 15 do 19 usług – 15 pkt,



Spełniamy wymagania EMAS – zarządzamy urzędem efektywnie, oszczędnie i prośrodowiskowo

ul. Henryka Sienkiewicza 3, 00-015 Warszawa, tel.: 22 556-56-00, fax: 22 556-56-02, rdos.warszawa@rdos.gov.pl, warszawa.rdos.gov.pl



Fundusze Europejskie
Infrastruktura i Środowisko



Unia Europejska
Fundusz Spójności



20 usług i więcej – 20 pkt.

Łącznie w ramach tego kryterium, Wykonawca może otrzymać maksymalnie 20 punktów. W przypadku, gdy Wykonawca w wykazie wskaże 20 lub większą ilość usług spełniającą wymagania Zamawiającego, Zamawiający przyzna 20 punktów.

- 9.3.4.3.** w przypadku **części III** zamówienia – sporządzonego zgodnie ze wzorem stanowiącym **Załącznik nr 3 do Formularza ofertowego**, w którym wykaże usługi, w ramach których każda z osób, o których mowa w pkt 9.3.2, wykonywała prace polegające na badaniach przyrodniczych gatunków mięczaków.

Przy ocenie doświadczenia personelu Zamawiający weźmie pod uwagę łączną liczbę różnych usług, w ramach których osoby nabyły doświadczenie. Jeżeli jedna lub więcej osób, zdobyły doświadczenie w ramach tej samej usługi dla tego samego odbiorcy i wykażą się tym doświadczeniem w wykazie osób – do kryterium oceny ofert, Zamawiający będzie traktował to jako jedną usługę.

Za każdą niepowtarzającą się u innej osoby usługę Wykonawca otrzyma odpowiednio:

od 4 do 9 usług – 5 pkt,

od 10 do 14 usług – 10 pkt,

od 15 do 19 usług – 15 pkt,

20 usług i więcej – 20 pkt.

Łącznie w ramach tego kryterium, Wykonawca może otrzymać maksymalnie 20 punktów. W przypadku, gdy Wykonawca w wykazie wskaże 20 lub większą ilość usług spełniającą wymagania Zamawiającego, Zamawiający przyzna 20 punktów.

- 9.3.4.4.** w przypadku **części IV** zamówienia – sporządzonego zgodnie ze wzorem stanowiącym **Załącznik nr 4 do Formularza ofertowego**, w którym wykaże usługi, w ramach których każda z osób, o których mowa w pkt 9.3.2, wykonywała prace polegające na badaniach przyrodniczych gatunków nietoperzy.

Przy ocenie doświadczenia personelu Zamawiający weźmie pod uwagę łączną liczbę różnych usług, w ramach których osoby nabyły doświadczenie. Jeżeli jedna lub więcej osób, zdobyły doświadczenie w ramach tej samej usługi dla tego samego odbiorcy i wykażą się tym doświadczeniem w wykazie osób – do kryterium oceny ofert, Zamawiający będzie traktował to jako jedną usługę.

Za każdą niepowtarzającą się u innej osoby usługę Wykonawca otrzyma odpowiednio:

od 4 do 9 usług – 5 pkt,

od 10 do 14 usług – 10 pkt,

od 15 do 19 usług – 15 pkt,

20 usług i więcej – 20 pkt.



Spełniamy wymagania EMAS – zarządzamy urzędem efektywnie, oszczędnie i prośrodowiskowo

ul. Henryka Sienkiewicza 3, 00-015 Warszawa, tel.: 22 556-56-00, fax: 22 556-56-02, rdos.warszawa@rdos.gov.pl, warszawa.rdos.gov.pl



Fundusze Europejskie
Infrastruktura i Środowisko



Unia Europejska
Fundusz Spójności



Łącznie w ramach tego kryterium, Wykonawca może otrzymać maksymalnie 20 punktów. W przypadku, gdy Wykonawca w wykazie wskaże 20 lub większą ilość usług spełniającą wymagania Zamawiającego, Zamawiający przyzna 20 punktów.

9.3.5. Zasady oceny według podkryterium „liczba badanych przedmiotów ochrony (D2)”:

9.3.5.1. W ramach podkryterium „Liczba badanych przedmiotów ochrony (D2)” Zamawiający oceni złożony przez Wykonawcę wykaz osób – do kryterium oceny ofert o których mowa w pkt 9.3.2., pod kątem liczby przedmiotów ochrony objętych wybraną częścią zamówienia, dla których to osoby, o których mowa powyżej, zdobyły doświadczenie w wykonywaniu badań przyrodniczych.

9.3.5.2. Jeżeli dwóch lub więcej ekspertów posiada doświadczenie w badaniach przyrodniczych tego samego przedmiotu ochrony lub jeden ekspert badał ten sam przedmiot ochrony więcej niż raz, to Zamawiający będzie traktował to jako jedną usługę.

9.3.5.3. Łącznie w ramach tego kryterium, Wykonawca może otrzymać maksymalnie 20 punktów.

9.3.5.4. Zamawiający oceni liczbę badanych przedmiotów ochrony na podstawie wzoru:

$$D2 = \frac{\text{Liczba badanych przedmiotów ochrony przez ekspertów przyrodniczych}}{\text{Liczba przedmiotów ochrony objętych wybraną częścią zamówienia}} \times 20 \text{ pkt}$$

9.3.5.5. Wykonawca w wykazie osób – o których mowa w pkt 9.3.2., wskaże, dla których usług zgłoszeni eksperci przyrodniczy prowadzili badania przyrodnicze dla przedmiotów ochrony objętych wybraną częścią przetargu.

9.3.5.6. W przypadku tego podkryterium Wykonawca może zgłosić jedynie usługi w przypadku, których ekspert przyrodniczy faktycznie prowadził badania przyrodnicze nad danym przedmiotem ochrony. Zamawiający przez faktyczne prowadzenie badań przyrodniczych rozumie tylko taką sytuację, w której podczas badań terenowych **stwierdzono** dany przedmiot ochrony oraz oceniono jego stan ochrony. Przykładowo: ogólne stwierdzenie, że zakres zamówienia obejmował wszystkie grupy zwierząt nie będzie uznany.

9.3.5.7. Zamawiający zastrzega sobie możliwość weryfikacji wybranych informacji wymienionych w pkt. 9.3.5.5. i 9.3.5.6., przedstawionych w wykazie osób do kryterium oceny ofert.

9.3.6. wykaz osób realizujących przedmiot zamówienia – do kryterium oceny ofert (**Załącznik nr 1, 2, 3, 4 do Formularza ofertowego**), o którym mowa w pkt 9.3.2 i 9.3.3, nie należy do rodzaju dokumentów, o którym mowa w art. 25 ust. 1 ustawy z dnia 29 stycznia 2004 r. Prawo zamówień publicznych (Dz. U. z 2017 r. poz. 1579), a tym samym nie podlega uzupełnieniu w trybie art. 26 ww. ust. 3. W przypadku, gdy nie będzie z niego jednoznacznie wynikać, iż każda z osób spełnia warunki określone powyżej w pkt 9.3.2, a



Spełniamy wymagania EMAS – zarządzamy urzędem efektywnie, oszczędnie i prośrodowiskowo

ul. Henryka Sienkiewicza 3, 00-015 Warszawa, tel.: 22 556-56-00, fax: 22 556-56-02, rdos.warszawa@rdos.gov.pl, warszawa.rdos.gov.pl



Fundusze Europejskie
Infrastruktura i Środowisko



Unia Europejska
Fundusz Spójności



doświadczenie wykazane w ramach każdej z tych osób spełnia warunki określone powyżej w pkt 9.3.3, Zamawiający weźmie pod uwagę tylko te osoby lub to doświadczenie, co do których Wykonawca wykazał spełnianie warunków określonych w pkt 9.3.2 i 9.3.3 i przyzna odpowiednią liczbę punktów.

9.3.7. Zamawiający przez pojęcie „badania przyrodnicze” rozumie wszelkie prace terenowe, których elementem była inwentaryzacja przyrodnicza albo monitoring gatunku. Efektem prac terenowych było opracowanie (dokument) wykonane w postaci raportu (ekspertyzy), w którym to przedstawiono wyniki badań terenowych oraz poddano je analizie pod kątem oceny stanu ochrony.

9.3.8. Zamawiający zaznacza, że uzna doświadczenie eksperta w badaniach przyrodniczych tylko w przypadku, gdy ekspert uczestniczył w pracach terenowych, których elementem była inwentaryzacja przyrodnicza albo monitoring gatunku.

9.3.9. Za najkorzystniejszą zostanie uznana oferta, która będzie miała najwyższą sumę, wyrażoną w punktach, zgodnie z poniższym wzorem:

$$P = C + I + D1 + D2$$

gdzie:

P - oznacza liczbę punktów, jakie otrzyma badana oferta,

C - oznacza liczbę punktów, jakie otrzyma badana oferta za kryterium **cena (C)**,

I - oznacza liczbę punktów, jakie otrzyma badana oferta za kryterium **liczba usług (I)**,

D1 - oznacza liczbę punktów, jakie otrzyma badana oferta za kryterium **Liczba usług (D1)**

D2 - oznacza liczbę punktów, jakie otrzyma badana oferta za kryterium **Liczba badanych przedmiotów ochrony (D2)**.

9.3.10. Zamawiający udzieli niniejszego zamówienia temu Wykonawcy, który uzyska najkorzystniejszy bilans kryteriów, czyli uzyska największą ilość punktów. Obliczenia w ramach ww. kryteriów oceny ofert dokonywane będą z dokładnością do dwóch miejsc po przecinku.

9.3.11. Jeżeli nie można wybrać oferty najkorzystniejszej z uwagi na to, że dwie lub więcej ofert przedstawia taki sam bilans ceny i innych kryteriów oceny ofert, Zamawiający spośród tych ofert wybiera ofertę z niższą ceną.

9.3.12. W przypadku Wykonawcy zagranicznego, który na podstawie odrębnych przepisów nie jest zobowiązany do uiszczenia podatku VAT na terytorium Rzeczypospolitej Polskiej i który w Formularzu ofertowym (Załącznik nr 1 do SIWZ) poda cenę z zerową stawką VAT, Zamawiający na etapie oceny i porównania ofert doliczy do ceny ofertowej podatek od towarów i usług VAT zgodnie z art. 91 ust. 3a ustawy Pzp. Powyższe wynika z konieczności ustalenia kwoty, która będzie realnie obciążała budżet Zamawiającego z tytułu realizacji zamówienia.

10. WADIUM:

10.1. Wykonawca zobowiązany jest najpóźniej do upływu terminu składania ofert, wnieść wadium w wysokości dla:



Spełniamy wymagania EMAS – zarządzamy urzędem efektywnie, oszczędnie i prośrodowiskowo

ul. Henryka Sienkiewicza 3, 00-015 Warszawa, tel.: 22 556-56-00, fax: 22 556-56-02, rdos.warszawa@rdos.gov.pl, warszawa.rdos.gov.pl



Fundusze Europejskie
Infrastruktura i Środowisko



Unia Europejska
Fundusz Spójności



Części I – 430,00 zł (czterysta trzydzieści złotych)

Części II – 467,00 zł (czterysta sześćdziesiąt siedem złotych)

Części III – 873,00 zł (osiemset siedemdziesiąt trzy złote)

Części IV – 2 463,00 zł (dwa tysiące czterysta sześćdziesiąt trzy złote)

10.2. Wadium może być wniesione w:

- pieniądzu;
- poręczeniach bankowych lub poręczeniach spółdzielczej kasy oszczędnościowo-kredytowej, z tym, że poręczenie kasy jest zawsze poręczeniem pieniężnym;
- gwarancjach bankowych;
- gwarancjach ubezpieczeniowych;
- poręczeniach udzielanych przez podmioty, o których mowa w art. 6b ust. 5 pkt 2 ustawy z dnia 9 listopada 2000 r. o utworzeniu Polskiej Agencji Rozwoju Przedsiębiorczości (Dz. U. z 2018 r. poz. 110 ze zm.).

10.3. Termin, miejsce wniesienia wadium:

10.3.1 Wadium należy wnieść przed upływem terminu składania ofert, na cały okres związania ofertą.

10.3.2 W przypadku wnoszenia wadium w pieniądzu wymaganą kwotę należy wnieść przelewem na następujący rachunek bankowy Zamawiającego:

Regionalna Dyrekcja Ochrony Środowiska,
00-015 Warszawa, ul. Henryka Sienkiewicza 3

Narodowy Bank Polski Oddział Okręgowy Warszawa,
nr rachunku: 09 1010 1010 0003 6113 9120 0000

W takiej sytuacji Wykonawca, w celu informacyjnym wraz z ofertą winien przedłożyć potwierdzenie dokonania przelewu (wpłaty wadium).

10.3.3 Wadium wnoszone w pieniądzu winno znaleźć się na rachunku bankowym Zamawiającego przed upływem terminu składania ofert. Skuteczne wniesienie wadium w pieniądzu następuje z chwilą uznania środków pieniężnych na rachunku bankowym Zamawiającego, o którym mowa powyżej, przed upływem terminu składania ofert (tj. przed upływem dnia i godziny wyznaczonej jako ostateczny termin składania ofert).

10.3.4 W przypadku wnoszenia wadium w formie innej niż w pieniądzu, wymagane jest złożenie oryginalnego dokumentu gwarancji/poręczenia. Oryginał gwarancji/poręczenia powinien zostać złożony w Regionalnej Dyrekcji Ochrony Środowiska w Warszawie, ul. H. Sienkiewicza 3 przed upływem terminu składania ofert. W przypadku gdy, dokument wadium w formie innej niż pieniężna został sporządzony elektronicznie przez podmiot wystawiający i podpisany kwalifikowanym podpisem elektronicznym należy go załączyć do oferty i wraz z plikami stanowiącymi ofertę skompresować do jednego pliku archiwum i złożyć wraz z ofertą na zasadach określonych w pkt 7 SIWZ. Dokument gwarancji/poręczenia powinien być przedłożony w języku polskim.

10.3.5 Wadium w pieniądzu winno być wniesione z następującym tytułem płatności:

„WADIUM – nr ref.: **WPN-II.261.4.2019** – część”

10.3.6 Z dokumentu wadium wniesionego w formie poręczenia lub gwarancji bankowej



Spełniamy wymagania EMAS – zarządzamy urzędem efektywnie, oszczędnie i prośrodowiskowo

ul. Henryka Sienkiewicza 3, 00-015 Warszawa, tel.: 22 556-56-00, fax: 22 556-56-02, rdos.warszawa@rdos.gov.pl, warszawa.rdos.gov.pl



Fundusze Europejskie
Infrastruktura i Środowisko



Unia Europejska
Fundusz Spójności



/ubezpieczeniowej powinno wynikać jednoznacznie, że poręczyciel/gwarant w każdym z przypadków, dla których ustawa Pzp przewiduje zatrzymanie wadium, wypłaci należności w sposób nieodwołalny, bezwarunkowy i na pierwsze żądanie Zamawiającego w terminie nie dłuższym niż 30 dni od pierwszego żądania Zamawiającego. W dokumencie tym, gwarant/poręczyciel nie może uzależniać dokonania zapłaty od spełnienia przez beneficjenta dodatkowych warunków (np. żądanie przesłania wezwania zapłaty za pośrednictwem banku prowadzącego rachunek Regionalnej Dyrekcji Ochrony Środowiska w Warszawie, albo żądania potwierdzenia przez notariusza, że podpisy złożone na żądaniu zapłaty należą do osób umocowanych do występowania w imieniu Regionalnej Dyrekcji Ochrony Środowiska w Warszawie, albo żądanie złożenia wezwania np. tylko w formie listu poleconego, czy kurierem), albo przedłożenia dodatkowych dokumentów (oprócz dokumentu potwierdzającego umocowanie osób do występowania w imieniu Regionalnej Dyrekcji Ochrony Środowiska w Warszawie z żądaniem zapłaty).

10.3.7 Wadium winno obejmować cały okres związania ofertą, poczynając od daty wyznaczonej przez Zamawiającego do składania ofert.

10.3.8 Niewniesienie wadium w wymaganym terminie (także niewniesienie wadium na przedłużony okres związania ofertą), w wymaganej wysokości lub formie skutkuje wykluczeniem Wykonawcy z postępowania.

10.4. Zamawiający zwróci wadium na zasadach określonych w ustawie Pzp.

10.5. Zamawiający zatrzyma wadium w przypadkach określonych w ustawie Pzp.

11. TERMIN ZWIĄZANIA OFERTA:

11.1. Wykonawca zostaje związany złożoną ofertą przez okres **60 dni**. Bieg terminu związania ofertą rozpoczyna się wraz z upływem terminu składania ofert.

11.2. Wykonawca może przedłużyć termin związania ofertą, na czas niezbędny do zawarcia umowy, samodzielnie lub na wniosek Zamawiającego, z tym, że Zamawiający może tylko raz, co najmniej na 3 dni przed upływem terminu związania ofertą, zwrócić się do Wykonawców o wyrażenie zgody na przedłużenie tego terminu o oznaczony okres nie dłuższy jednak niż 60 dni.

11.3. Przedłużenie okresu związania ofertą jest dopuszczalne tylko z jednoczesnym przedłużeniem okresu ważności wadium albo, jeżeli nie jest to możliwe, z wniesieniem nowego wadium na przedłużony okres związania ofertą. Jeżeli przedłużenie terminu związania ofertą dokonywane jest po wyborze oferty najkorzystniejszej, obowiązek wniesienia nowego wadium lub jego przedłużenia dotyczy jedynie Wykonawcy, którego oferta została wybrana jako najkorzystniejsza.

11.4. Odmowa wyrażenia zgody przez Wykonawcę na przedłużenie terminu związania ofertą, nie powoduje utraty wadium.

11.5. Wniesienie odwołania po upływie terminu składania ofert zawiesza bieg terminu związania ofertą do czasu ogłoszenia przez Izbę orzeczenia (art. 182 ust. 6 ustawy Pzp).



Spełniamy wymagania EMAS – zarządzamy urzędem efektywnie, oszczędnie i prośrodowiskowo

ul. Henryka Sienkiewicza 3, 00-015 Warszawa, tel.: 22 556-56-00, fax: 22 556-56-02, rdos.warszawa@rdos.gov.pl, warszawa.rdos.gov.pl



Fundusze Europejskie
Infrastruktura i Środowisko



Unia Europejska
Fundusz Spójności



12. ISTOTNE POSTANOWIENIA UMOWY, ZABEZPIECZENIE NALEŻYTEGO WYKONANIA UMOWY:

12.1. Istotne postanowienia umowy:

Projekt umowy określający warunki na jakich zawarta zostanie umowa w sprawie zamówienia publicznego stanowi – **Załącznik nr 2 do SIWZ**.

12.2. Projekt umowy zawierają w szczególności przewidywane zmiany postanowień umowy w postaci jednoznacznych postanowień umownych, które określają ich zakres, w szczególności możliwość zmiany wysokości wynagrodzenia Wykonawcy i charakter oraz warunki wprowadzenia zmian.

12.3. Zabezpieczenie należytego wykonania umowy.

Zamawiający wymaga wniesienia zabezpieczenia należytego wykonania umowy w myśl art. 148 - 150 ustawy Pzp w wysokości 10 % wartości brutto przedmiotu umowy podanej w ofercie.

12.3.1. Zabezpieczenie, o którym mowa powyżej, służy pokryciu roszczeń z tytułu niewykonania lub nienależytego wykonania Umowy.

12.3.2. Zabezpieczenie może być wnoszone według wyboru Wykonawcy w jednej lub w kilku następujących formach:

1) pieniądzu;

2) poręczeniach bankowych lub poręczeniach spółdzielczej kasy oszczędnościowo-kredytowej, z tym że zobowiązanie kasy jest zawsze zobowiązaniem pieniężnym;

3) gwarancjach bankowych;

4) gwarancjach ubezpieczeniowych;

5) poręczeniach udzielanych przez podmioty, o których mowa w art. 6b ust. 5 pkt 2 ustawy z dnia 9 listopada 2000 r. o utworzeniu Polskiej Agencji Rozwoju Przedsiębiorczości (Dz. U. 2016 r. poz. 359).

12.3.3. Zabezpieczenie wnoszone w pieniądzu Wykonawca wnosi przelewem na rachunek bankowy Zamawiającego: Regionalna Dyrekcja Ochrony Środowiska, 00-015 Warszawa, ul. Henryka Sienkiewicza 3 w banku: Narodowy Bank Polski Oddział Okręgowy Warszawa, nr rachunku: 09 1010 1010 0003 6113 9120 0000 z adnotacją „Zabezpieczenie należytego wykonania umowy – nr ref.: WPN-II.261.4.2019”.

12.3.4. Zabezpieczenie należytego wykonania umowy przedkładane w formie innej niż pieniądz musi umożliwiać Zamawiającemu otrzymanie określonej kwoty zabezpieczenia bez jakichkolwiek warunków wstępnych i na jego pierwsze wezwanie. Zabezpieczenie musi być bezwarunkowe i nieodwołalne. Nie dopełnienie przez Wykonawcę, którego oferta została wybrana ww. wymagań będzie stanowiło podstawę do uznania, iż Wykonawca nie wniósł wymaganego zabezpieczenia należytego wykonania umowy.

12.3.5. 70 % wartości zabezpieczenia należytego wykonania przedmiotu Umowy zostanie zwrócone lub zwolnione w terminie 30 dni od dnia wykonania przedmiotu umowy i



Spełniamy wymagania EMAS – zarządzamy urzędem efektywnie, oszczędnie i prośrodowiskowo

ul. Henryka Sienkiewicza 3, 00-015 Warszawa, tel.: 22 556-56-00, fax: 22 556-56-02, rdos.warszawa@rdos.gov.pl, warszawa.rdos.gov.pl



Fundusze Europejskie
Infrastruktura i Środowisko



Unia Europejska
Fundusz Spójności



uznania za należyte wykonane (protokolarnego odbioru bez uwag ze strony Zamawiającego).

- 12.3.6.** 30 % wartości zabezpieczenia należytego wykonanie przedmiotu Umowy będzie pozostawało w dyspozycji Zamawiającego i zostanie zwolnione/zwrócone Wykonawcy nie później niż w 15 dniu po upływie okresu rękojmi za wady.

13. MIEJSCE I TERMIN SKŁADANIA ORAZ OTWARCIA OFERT:

- 13.1.** Wykonawca składa ofertę w postępowaniu za pośrednictwem **Formularza do złożenia, zmiany, wycofania oferty dostępnego na ePUAP i udostępnionego również na miniPortalu**. Klucz publiczny niezbędny do zaszyfrowania oferty przez Wykonawcę jest dostępny dla wykonawców na miniPortalu. W formularzu oferty Wykonawca zobowiązany jest podać adres skrzynki ePUAP, na którym prowadzona będzie korespondencja związana z postępowaniem. Ofertę należy złożyć w terminie do dnia 29.07.2019. r. do godz. 11:00.
- 13.2.** Za datę złożenia oferty przyjmuje się datę jej przekazania na ePUAP.
- 13.3.** W przypadku złożenia oferty po terminie Zamawiający niezwłocznie zawiadamia Wykonawcę o tym fakcie oraz zwróci ofertę po upływie terminu do wniesienia odwołania.
- 13.4.** Otwarcie ofert następuje poprzez użycie aplikacji do szyfrowania ofert dostępnej na miniPortalu i dokonywane jest poprzez odszyfrowanie i otwarcie ofert za pomocą klucza prywatnego.
- 13.5.** Otwarcie ofert jest jawne, Wykonawcy mogą uczestniczyć w sesji otwarcia ofert.
- 13.6.** **Jawne otwarcie ofert nastąpi 29.07.2019 roku o godz. 11.30 w siedzibie Zamawiającego, przy ul. Henryka Sienkiewicza 3, 00-015 Warszawa.**
- 13.7.** Otwierając oferty Zamawiający odczyta informacje, o których mowa w art. 86 ust. 4 ustawy Pzp.
- 13.8.** Niezwłocznie po otwarciu ofert Zamawiający zamieści na stronie www.warszawa.rdos.gov.pl informacje dotyczące:
- a) kwoty, jaką zamierza przeznaczyć na sfin
 - b) ansowanie zamówienia;
 - c) firm oraz adresów wykonawców, którzy złożyli oferty w terminie;
 - d) ceny, terminu wykonania zamówienia, okresu gwarancji i warunków płatności zawartych w ofertach.
- 13.9.** Wykonawca, w terminie 3 dni od zamieszczenia na stronie internetowej informacji, o której mowa powyżej (art. 86 ust. 5 ustawy Pzp), przekazuje Zamawiającemu oświadczenie o przynależności lub braku przynależności do tej samej grupy kapitałowej, o której mowa w art. 24 ust 1 pkt 23 ustawy Pzp.



Spełniamy wymagania EMAS – zarządzamy urzędem efektywnie, oszczędnie i prośrodowiskowo

ul. Henryka Sienkiewicza 3, 00-015 Warszawa, tel.: 22 556-56-00, fax: 22 556-56-02, rdos.warszawa@rdos.gov.pl, warszawa.rdos.gov.pl



Fundusze Europejskie
Infrastruktura i Środowisko



Unia Europejska
Fundusz Spójności



14. POUCZENIE O ŚRODKACH OCHONY PRAWNEJ:

- 14.1.** Każdemu Wykonawcy, a także innemu podmiotowi, jeżeli ma lub miał interes w uzyskaniu danego zamówienia oraz poniósł lub może ponieść szkodę w wyniku naruszenia przez Zamawiającego przepisów ustawy Pzp przysługują środki ochrony prawnej przewidziane w dziale VI ustawy Pzp jak dla postępowań powyżej kwoty określonej w przepisach wykonawczych wydanych na podstawie art. 11 ust. 8 ustawy Pzp.
- 14.2.** Środki ochrony prawnej wobec ogłoszenia o zamówieniu oraz SIWZ przysługują również organizacjom wpisanym na listę, o której mowa w art. 154 pkt 5 ustawy Pzp.

15. PRZETWARZANIE DANYCH OSOBOWYCH

Zgodnie z art. 13 ust. 1 i ust. 2 Rozporządzenia Parlamentu Europejskiego i Rady (UE) 2016/679 z dnia 27 kwietnia 2016 r. w sprawie ochrony osób fizycznych w związku z przetwarzaniem danych osobowych i w sprawie swobodnego przepływu takich danych oraz uchylenia dyrektywy 95/46/WE (Dz. Urz. UE L 119 z 04.05.2016, str. 1, zwanego dalej „RODO”) informuję, że:

- 1) Administratorem Pani/Pana danych osobowych jest Regionalny Dyrektor Ochrony Środowiska w Warszawie. Z Administratorem można kontaktować się za pomocą poczty tradycyjnej na adres ul. H. Sienkiewicza 3, 00-015 Warszawa, za pośrednictwem faxu pod numerem (22) 556-56 02, lub za pośrednictwem poczty elektronicznej: warszawa@rdos.gov.pl
- 2) Kontakt z inspektorem ochrony danych w Regionalnej Dyrekcji Ochrony Środowiska w Warszawie następuje za pomocą adresu e-mail: abi.warszawa@rdos.gov.pl
- 3) Pani/Pana dane osobowe są przetwarzane w celu realizacji obowiązków wynikających z przepisów prawa, na podstawie art. 6 ust. 1 lit. c RODO, tj. w oparciu o niezbędność do wypełnienia obowiązku prawnego ciążącego na Administratorze.
- 4) Pani/Pana dane osobowe mogą być udostępniane przez Regionalną Dyrekcję Ochrony Środowiska w Warszawie innym odbiorcom:
 - na podstawie przepisów prawa powszechnie obowiązującego,
 - z uwagi na obowiązek prawny ciążący na Administratorze,
 - o ile przetwarzanie jest niezbędne do wykonania zadania realizowanego w interesie publicznym,
 - w ramach sprawowania władzy publicznej powierzonej Administratorowi;
- 5) Pani/Pana dane osobowe nie będą przekazywane do państwa trzeciego/organizacji międzynarodowej.
- 6) Podane przez Panią/Pana dane osobowe będą przechowywane przez okres niezbędny do realizacji celu przetwarzania, w tym również obowiązku archiwizacyjnego wynikającego z przepisów prawa lub przez okres niezbędny do ustalenia, dochodzenia lub obrony roszczeń.
- 7) Posiada Pani/Pan prawo dostępu do treści swoich danych oraz prawo ich sprostowania, usunięcia, ograniczenia przetwarzania, prawo do przenoszenia danych, prawo wniesienia sprzeciwu;



Spełniamy wymagania EMAS – zarządzamy urzędem efektywnie, oszczędnie i prośrodowiskowo

ul. Henryka Sienkiewicza 3, 00-015 Warszawa, tel.: 22 556-56-00, fax: 22 556-56-02, rdos.warszawa@rdos.gov.pl, warszawa.rdos.gov.pl



Fundusze Europejskie
Infrastruktura i Środowisko



Unia Europejska
Fundusz Spójności



- 8) Ma Pani/Pan prawo wniesienia skargi do Prezesa Urzędu Ochrony Danych Osobowych, gdy uzna Pani/Pan, iż przetwarzanie danych osobowych Pani/Pana dotyczących narusza przepisy RODO;
- 9) Podanie przez Panią/Pana danych osobowych jest wymogiem prawnym. Jest Pani/Pan zobowiązana do ich podania, a konsekwencją niepodania danych osobowych będzie brak możliwości procedowania w sprawie;
- 10) Dane udostępnione przez Panią/Pana nie będą podlegały profilowaniu. Pani/Pana dane nie będą przetwarzane w sposób zautomatyzowany w tym również w formie profilowania.

16. FORMALNOŚCI, JAKIE WINNY BYĆ DOPEŁNIONE PO WYBORZE, W CELU ZAWARCIA UMOWY O ZAMÓWIENIE PUBLICZNE.

- 16.1. Zamawiający wskaże termin i miejsce podpisania umowy w sprawie zamówienia publicznego Wykonawcy, którego oferta została wybrana, w zawiadomieniu o wyborze oferty.
- 16.2. Umowa zostanie zawarta w terminie określonym w art. 94 ustawy Pzp.
- 16.3. Jeżeli zostanie wybrana oferta Wykonawców ubiegających się wspólnie o udzielenie zamówienia, Wykonawcy zobowiązani są dostarczyć Zamawiającemu, w terminie przez niego wyznaczonym, umowę regulującą ich współpracę. Umowa regulująca współpracę Wykonawców składających wspólnie ofertę powinna określać m.in.:
 - ✓ podmioty składające ofertę;
 - ✓ cel gospodarczy, dla którego została zawarta umowa;
 - ✓ zasady reprezentacji i prowadzenia spraw;
 - ✓ oznaczenie czasu trwania umowy (wymaga się, aby czas trwania umowy był nie krótszy niż okres realizacji zamówienia oraz okres gwarancji i/lub rękojmi).

Umowa nie może być umową przedwstępną ani umową zawartą pod warunkiem zawieszającym.

16.4. Inne postanowienia:

Do spraw nie uregulowanych w niniejszej SIWZ mają zastosowanie przepisy ustawy Pzp.

16.5. Wykaz załączników:

Załącznik nr 1 do SIWZ – Formularz ofertowy (wzór).

Załącznik nr 2 do SIWZ – Projekt umowy

Załącznik nr 3 do SIWZ – Jednolity Dokument – JEDZ (wzór).

Załącznik nr 4 do SIWZ – Oświadczenie dotyczące przynależności lub braku przynależności do tej samej grupy kapitałowej (wzór).

Załącznik nr 5 do SIWZ – Wykaz wykonanych głównych usług.

Załącznik nr 6 do SIWZ – Wykaz osób.



Spełniamy wymagania EMAS – zarządzamy urzędem efektywnie, oszczędnie i prośrodowiskowo

ul. Henryka Sienkiewicza 3, 00-015 Warszawa, tel.: 22 556-56-00, fax: 22 556-56-02, rdos.warszawa@rdos.gov.pl, warszawa.rdos.gov.pl



Fundusze Europejskie
Infrastruktura i Środowisko



Unia Europejska
Fundusz Spójności





Spełniamy wymagania EMAS – zarządzamy urzędem efektywnie, oszczędnie i prośrodowiskowo

ul. Henryka Sienkiewicza 3, 00-015 Warszawa, tel.: 22 556-56-00, fax: 22 556-56-02, rdos.warszawa@rdos.gov.pl, warszawa.rdos.gov.pl



Fundusze Europejskie
Infrastruktura i Środowisko



Unia Europejska
Fundusz Spójności



Załącznik nr 1 do SIWZ

FORMULARZ OFERTOWY- WZÓR

Oferta

dla

**Regionalnej Dyrekcji Ochrony Środowiska
w Warszawie**

ul. Henryka Sienkiewicza 3

00-015 Warszawa

W postępowaniu o udzielenie zamówienia publicznego prowadzonego w trybie przetargu **nieograniczonego** zgodnie z ustawą z dnia 29 stycznia 2004 r. Prawo zamówień publicznych **na wykonanie ekspertyz przyrodniczych w ramach projektu „Inwentaryzacja cennych siedlisk przyrodniczych kraju, gatunków występujących w ich obrębie oraz stworzenie Banku Danych o Zasobach Przyrodniczych”, nr POIS.02.04.00-00-0191/16 - nr WPN-II.261.4.2019**

Nazwa Wykonawcy*:

.....
- zwany w dalszej części oferty
Wykonawcą

Forma organizacyjno-prawna Wykonawcy:

Osoba wyznaczona przez Wykonawcę do kontaktów z Zamawiającym **imię i nazwisko** oraz **tel., faks**.
(do korespondencji faksowej, na podany numer będą wysyłane wszystkie informacje faksowe), **e-mail** (do korespondencji elektronicznej, na podany adres będą wysyłane wszystkie informacje przesyłane drogą elektroniczną)

Siedziba Wykonawcy:

Kraj i miejscowość

Ulica

Nr domu

Nr lokalu

Kod pocztowy

Tel.

Fax.

Nr rachunku bankowego

e-mail

NIP



Spełniamy wymagania EMAS – zarządzamy urzędem efektywnie, oszczędnie i prośrodowiskowo

ul. Henryka Sienkiewicza 3, 00-015 Warszawa, tel.: 22 556-56-00, fax: 22 556-56-02, rdos.warszawa@rdos.gov.pl, warszawa.rdos.gov.pl



Fundusze Europejskie
Infrastruktura i Środowisko



Unia Europejska
Fundusz Spójności



REGION							
<p>Osobą uprawnioną do reprezentacji jest/są <i>imię i nazwisko</i></p> <p>W przypadku wyboru naszej oferty, umowa z naszej strony zostanie podpisana przez: <i>imię i nazwisko</i></p>							
<p>OFEROWANY PRZEDMIOT ZAMÓWIENIA: Przystępując do postępowania o udzielenie zamówienia publicznego prowadzonego w trybie przetargu nieograniczonego na: Ekspertyzy przyrodnicze w ramach projektu „Inwentaryzacja cennych siedlisk przyrodniczych kraju, gatunków występujących w ich obrębie oraz stworzenie Banku Danych o Zasobach Przyrodniczych”, oferujemy realizację przedmiotu zamówienia na warunkach opisanych w specyfikacji istotnych warunków zamówienia oraz na warunkach określonych w niniejszej ofercie.</p>							
<p>ŁĄCZNA CENA OFERTOWA: 1. Niniejszym oferuję realizację przedmiotu zamówienia dla części I za ŁĄCZNĄ CENĘ OFERTOWĄ**:</p> <table border="1"> <tr> <td>ŁĄCZNA CENA OFERTOWA BRUTTO PLN CZĘŚĆ I</td> <td></td> </tr> </table> <p>słownie złotych</p> <p>2. Niniejszym oferuję realizację przedmiotu zamówienia dla części II za ŁĄCZNĄ CENĘ OFERTOWĄ**:</p> <table border="1"> <tr> <td>ŁĄCZNA CENA OFERTOWA BRUTTO PLN CZĘŚĆ II</td> <td></td> </tr> </table> <p>słownie złotych</p> <p>3. Niniejszym oferuję realizację przedmiotu zamówienia dla części III za ŁĄCZNĄ CENĘ OFERTOWĄ**:</p> <table border="1"> <tr> <td>ŁĄCZNA CENA OFERTOWA BRUTTO PLN CZĘŚĆ III</td> <td></td> </tr> </table> <p>słownie złotych</p> <p>4. Niniejszym oferuję realizację przedmiotu zamówienia dla części IV za ŁĄCZNĄ CENĘ OFERTOWĄ**:</p>		ŁĄCZNA CENA OFERTOWA BRUTTO PLN CZĘŚĆ I		ŁĄCZNA CENA OFERTOWA BRUTTO PLN CZĘŚĆ II		ŁĄCZNA CENA OFERTOWA BRUTTO PLN CZĘŚĆ III	
ŁĄCZNA CENA OFERTOWA BRUTTO PLN CZĘŚĆ I							
ŁĄCZNA CENA OFERTOWA BRUTTO PLN CZĘŚĆ II							
ŁĄCZNA CENA OFERTOWA BRUTTO PLN CZĘŚĆ III							



Spełniamy wymagania EMAS – zarządzamy urzędem efektywnie, oszczędnie i prośrodowiskowo

ul. Henryka Sienkiewicza 3, 00-015 Warszawa, tel.: 22 556-56-00, fax: 22 556-56-02, rdos.warszawa@rdos.gov.pl, warszawa.rdos.gov.pl



Fundusze Europejskie
 Infrastruktura i Środowisko



Unia Europejska
 Fundusz Spójności



ŁĄCZNA CENA OFERTOWA BRUTTO PLN
CZĘŚĆ IV

słownie złotych

OŚWIADCZAMY, że (kryteria poza cenowe zgodnie z pkt 9 SIWZ):

CZĘŚĆ I: Przy realizacji zamówienia będzie uczestniczyćosoba/osób*, które zostały wymienione w załączniku nr 1 do Formularza ofertowego, posiadająca/ych* **doświadczenie** herpetologa, w zakresie przygotowywania przynajmniej trzech dokumentów przyrodniczych, polegających na badaniach przyrodniczych gatunków gadów.

CZĘŚĆ II: Przy realizacji zamówienia będzie uczestniczyćosoba/osób*, które zostały wymienione w załączniku nr 2 do Formularza ofertowego, posiadająca/ych* **doświadczenie** teriologa, w zakresie przygotowywania przynajmniej trzech dokumentów przyrodniczych, polegających na badaniach przyrodniczych gatunków ssaków lądowych.

CZĘŚĆ III: Przy realizacji zamówienia będzie uczestniczyćosoba/osób*, które zostały wymienione w załączniku nr 3 do Formularza ofertowego, posiadająca/ych* **doświadczenie** malakologa, w zakresie przygotowywania przynajmniej trzech dokumentów przyrodniczych, polegających na badaniach przyrodniczych gatunków mięczaków.

CZĘŚĆ IV: Przy realizacji zamówienia będzie uczestniczyćosoba/osób*, które zostały wymienione w załączniku nr 4 do Formularza ofertowego, posiadająca/ych* **doświadczenie** chiropterologa, w zakresie przygotowywania przynajmniej trzech dokumentów przyrodniczych, polegających na badaniach przyrodniczych gatunków nietoperzy.

OŚWIADCZENIA:

- 1) zamówienie zostanie zrealizowane w terminach określonych w SIWZ oraz zgodnie ze wzorem umowy;
- 2) w cenie naszej oferty zostały uwzględnione wszystkie koszty wykonania zamówienia;
- 3) zapoznaliśmy się z treścią SIWZ oraz wzorem umowy i nie wnosimy do nich zastrzeżeń oraz przyjmujemy warunki w nich zawarte;
- 4) oświadczamy, że uzyskaliśmy wszelkie niezbędne informacje do przygotowania i złożenia oferty oraz wykonania zamówienia;
- 5) uważamy się za związanych niniejszą ofertą na okres wskazany w SIWZ licząc od dnia otwarcia ofert (włącznie z tym dniem);
- 6) akceptujemy warunki płatności określone przez Zamawiającego w SIWZ;
- 7) informujemy, że informacje stanowiące tajemnicę przedsiębiorstwa w rozumieniu przepisów ustawy o zwalczaniu nieuczciwej konkurencji - które jako takie nie mogą być udostępnianie innym uczestnikom postępowania - zawarte są na stronach Do oferty załączyliśmy uzasadnienie zastrzeżenia informacji stanowiących tajemnicę przedsiębiorstwa;
- 8) oświadczamy, że sposób reprezentacji spółki/konsorcjum dla potrzeb niniejszego zamówienia jest następujący:

.....
 (wypełniają jedynie Wykonawcy składający wspólną ofertę – spółki cywilne i konsorcja)



Spełniamy wymagania EMAS – zarządzamy urzędem efektywnie, oszczędnie i prośrodowiskowo

ul. Henryka Sienkiewicza 3, 00-015 Warszawa, tel.: 22 556-56-00, fax: 22 556-56-02, rdos.warszawa@rdos.gov.pl, warszawa.rdos.gov.pl



Fundusze Europejskie
 Infrastruktura i Środowisko



Unia Europejska
 Fundusz Spójności



9) Informuję/emy, iż prowadzona działalność klasyfikuje się jako:

.....
(należy podać odpowiednio:

Mikroprzedsiębiorstwo - przedsiębiorstwo, które zatrudnia mniej niż 10 osób i którego roczny obrót lub roczna suma bilansowa nie przekracza 2 milionów EURO.

Małe przedsiębiorstwo – przedsiębiorstwo, które zatrudnia mniej niż 50 osób i którego roczny obrót lub roczna suma bilansowa nie przekracza 10 milionów EURO.

Średnie przedsiębiorstwo - przedsiębiorstwo, które nie jest mikroprzedsiębiorstwem ani małym przedsiębiorstwem i które zatrudnia mniej niż 250 osób i którego roczny obrót nie przekracza 50 milionów EURO lub roczna suma bilansowa nie przekracza 43 milionów EURO

Żadna z powyższych klasyfikacji)

ZOBOWIĄZANIA W PRZYPADKU PRYZNANIA ZAMÓWIENIA:

1) zobowiązujemy się do zawarcia umowy w miejscu i terminie wyznaczonym przez Zamawiającego;

2) osobą upoważnioną do kontaktów z Zamawiającym w sprawach dotyczących realizacji umowy jest

e-mail:tel./fax:

PODWYKONAWCY:

Oświadczamy, że ***):

a) Przedmiot zamówienia wykonamy siłami własnymi;

b) Powierzmy następującym podwykonawcom realizację następujących części zamówienia:

Lp.	Nazwa (firma) podwykonawcy	Część (zakres) przedmiotu zamówienia powierzony podwykonawcy

c) Powierzmy podwykonawcom realizację następujących części zamówienia i jednocześnie powołujemy się na ich zasoby, w celu wykazania spełnienia warunków udziału w postępowaniu, o których mowa w SIWZ, na zasadach określonych w art. 22a ust. 4 ustawy Pzp.

Lp.	Nazwa (firma) podwykonawcy	Część (zakres) przedmiotu zamówienia powierzony podwykonawcy

SPIS TREŚCI:

Integralną część oferty stanowią następujące dokumenty:

1)

2)



Spełniamy wymagania EMAS – zarządzamy urzędem efektywnie, oszczędnie i prośrodowiskowo

ul. Henryka Sienkiewicza 3, 00-015 Warszawa, tel.: 22 556-56-00, fax: 22 556-56-02, rdos.warszawa@rdos.gov.pl, warszawa.rdos.gov.pl



Fundusze Europejskie
Infrastruktura i Środowisko



Unia Europejska
Fundusz Spójności



3)

Oferta została złożona na kolejno ponumerowanych stronach.

Pouczony o odpowiedzialności karnej (m. in. z art. 297 ustawy z dnia 6 czerwca 1997 r. - Kodeks karny Dz. U. z 2018, poz 1600, z późn. zm.) oświadczam, że oferta oraz załączone do niej dokumenty opisują stan prawny i faktyczny aktualny na dzień złożenia oferty.

Miejscowość i data

Podpis

/osoby lub osób uprawnionej(ych) do reprezentowania Wykonawcy/

¹ Podpis(y) (kwalifikowany podpis elektroniczny) osoby(osób) uprawnionej(ych) do reprezentowania Wykonawcy zgodnie z:

a) zapisami w dokumencie stwierdzającym status prawny Wykonawcy(ów) (odpis z właściwego rejestru)

b) pełnomocnictwem wchodzącym w skład ofert

UWAGA

Wszystkie zmiany już po wypełnieniu oferty powinny być dokonywane poprzez skreślenie poprzedniej wartości lub wyrażenia oraz wpisanie nowej z parafką osoby upoważnionej do reprezentowania Wykonawcy. Nie dopuszcza się używania korektora.

** Jeżeli Wykonawcy wspólnie ubiegają się o zamówienie - należy podać pełne nazwy i adresy wszystkich Wykonawców.*

****ŁĄCZNA CENA OFERTOWA stanowi całkowite wynagrodzenie Wykonawcy, uwzględniające wszystkie koszty związane z realizacją przedmiotu zamówienia zgodnie z niniejszą SIWZ.**

*****Niepotrzebne skreślić. W przypadku nie skreślenia którejś z pozycji i nie wypełnienia tabeli w pozycji b) lub c) - Zamawiający uzna, odpowiednio, że Wykonawca nie zamierza powierzyć wykonania żadnej części zamówienia podwykonawcom i Wykonawca nie polega na zasobach podwykonawcy (innego podmiotu) w celu wykazania spełniania warunków udziału w postępowaniu, o których mowa w SIWZ.**



Spełniamy wymagania EMAS – zarządzamy urzędem efektywnie, oszczędnie i prośrodowiskowo

ul. Henryka Sienkiewicza 3, 00-015 Warszawa, tel.: 22 556-56-00, fax: 22 556-56-02, rdos.warszawa@rdos.gov.pl, warszawa.rdos.gov.pl



Fundusze Europejskie
Infrastruktura i Środowisko



Unia Europejska
Fundusz Spójności





Spełniamy wymagania EMAS – zarządzamy urzędem efektywnie, oszczędnie i prośrodowiskowo

ul. Henryka Sienkiewicza 3, 00-015 Warszawa, tel.: 22 556-56-00, fax: 22 556-56-02, rdos.warszawa@rdos.gov.pl, warszawa.rdos.gov.pl



Fundusze Europejskie
Infrastruktura i Środowisko



GENERALNA
DYREKCJA
OCHRONY
ŚRODOWISKA



REGIONALNA
DYREKCJA
OCHRONY
ŚRODOWISKA
W WARSZAWIE

Unia Europejska
Fundusz Spójności



Załącznik nr 1 do Formularza ofertowego
część I

WYKAZ OSÓB REALIZUJĄCYCH PRZEDMIOT ZAMÓWIENIA

Informacja w zakresie kryteriów oceny ofert opisanych w pkt 9.3.2., 9.3.4.1., 9.3.5., 9.3.7. i 9.3.8. SIWZ (kryteria oceny ofert) dotycząca osób realizujących przedmiot zamówienia

Lp.	Tytuł naukowy oraz imię i nazwisko	Kwalifikacje i doświadczenie	Podstawa dysponowania osobą**
1.		<p>Wykształcenie:</p> <p>.....</p> <p>Posiada doświadczenie w badaniach przyrodniczych gatunków gadów, tj. wykonał następujące usługi:</p> <p>1. Nazwa usługi:</p> <p>.....</p> <p>Zakres usługi (badania przyrodnicze zgodnie z pkt 9.3.7. i 9.3.8. SIWZ), w której osoba nabyła doświadczenie:</p> <p>.....</p> <p>Przedmioty ochrony (objęte wybraną częścią przetargu) zgodnie z pkt 9.3.5. SIWZ, dla których to w ramach usługi ekspert prowadził badania przyrodnicze w rozumieniu punktu 9.3.7 i 9.3.8 SIWZ:</p> <p>.....</p> <p>Data zakończenia usługi (dd-mm-rrrr):</p> <p>.....</p> <p>Odbiorca, na rzecz którego wykonano usługę:</p> <p>.....</p> <p>2. Nazwa usługi:</p>	
...		

* wskazać część dla której Wykonawca składa ofertę poprzez wykreślenie niepotrzebnego (wypełnić dla każdej część do której Wykonawca składa ofertę)

** - jeżeli Wykonawca korzysta z zasobów podmiotu trzeciego zobowiązany jest określić podmiot udostępniający zasoby

Miejsce i data

Podpis

/osoba lub osoby uprawnione do reprezentowania Wykonawcy/

¹ Podpis(y) (kwalifikowany podpis elektroniczny) osoby(osób) uprawnionej(ych) do reprezentowania Wykonawcy zgodnie z:

a) zapisami w dokumencie stwierdzającym status prawny Wykonawcy(ów) (odpis z właściwego rejestru)

b) pełnomocnictwem wchodzącym w skład ofert



Spełniamy wymagania EMAS – zarządzamy urzędem efektywnie, oszczędnie i prośrodowiskowo

ul. Henryka Sienkiewicza 3, 00-015 Warszawa, tel.: 22 556-56-00, fax: 22 556-56-02, rdos.warszawa@rdos.gov.pl, warszawa.rdos.gov.pl



Fundusze Europejskie
Infrastruktura i Środowisko



Unia Europejska
Fundusz Spójności



Załącznik nr 2 do Formularza ofertowego
część II

WYKAZ OSÓB REALIZUJĄCYCH PRZEDMIOT ZAMÓWIENIA

Informacja w zakresie kryteriów oceny ofert opisanych w pkt 9.3.2., 9.3.4.2., 9.3.5., 9.3.7. i 9.3.8. SIWZ (kryteria oceny ofert) dotycząca osób realizujących przedmiot zamówienia

Lp.	Tytuł naukowy oraz imię i nazwisko	Kwalifikacje i doświadczenie	Podstawa dysponowania osobą**
1.		<p>Wykształcenie:</p> <p>.....</p> <p>Posiada doświadczenie w badaniach przyrodniczych gatunków ssaków lądowych, tj. wykonał następujące usługi:</p> <p>1. Nazwa usługi:</p> <p>.....</p> <p>Zakres usługi (badania przyrodnicze zgodnie z pkt 9.3.7. i 9.3.8. SIWZ), w której osoba nabyła doświadczenie:</p> <p>.....</p> <p>Przedmioty ochrony (objęte wybraną częścią przetargu) zgodnie z pkt 9.3.5. SIWZ, dla których to w ramach usługi ekspert prowadził badania przyrodnicze w rozumieniu punktu 9.3.7 i 9.3.8 SIWZ:</p> <p>.....</p> <p>Data zakończenia usługi (dd-mm-rrrr):</p> <p>.....</p> <p>Odbiorca, na rzecz którego wykonano usługę:</p> <p>.....</p> <p>2. Nazwa usługi:</p>	
...		

* wskazać część dla której Wykonawca składa ofertę poprzez wykreślenie niepotrzebnego (wypełnić dla każdej część do której Wykonawca składa ofertę)

** - jeżeli Wykonawca korzysta z zasobów podmiotu trzeciego zobowiązany jest określić podmiot udostępniający zasoby

Miejsce i data

Podpis

/osoba lub osoby uprawnione do reprezentowania Wykonawcy/

¹ Podpis(y) (kwalifikowany podpis elektroniczny) osoby(osób) uprawnionej(ych) do reprezentowania Wykonawcy zgodnie z:

- a) zapisami w dokumencie stwierdzającym status prawny Wykonawcy(ów) (odpis z właściwego rejestru)
b) pełnomocnictwem wchodzącym w skład ofert



Spełniamy wymagania EMAS – zarządzamy urzędem efektywnie, oszczędnie i prośrodowiskowo

ul. Henryka Sienkiewicza 3, 00-015 Warszawa, tel.: 22 556-56-00, fax: 22 556-56-02, rdos.warszawa@rdos.gov.pl, warszawa.rdos.gov.pl



Fundusze Europejskie
Infrastruktura i Środowisko



Unia Europejska
Fundusz Spójności



Załącznik nr 3 do Formularza ofertowego
część III

WYKAZ OSÓB REALIZUJĄCYCH PRZEDMIOT ZAMÓWIENIA

Informacja w zakresie kryteriów oceny ofert opisanych w pkt 9.3.2., 9.3.4.3., 9.3.5., 9.3.7. i 9.3.8. SIWZ (kryteria oceny ofert) dotycząca osób realizujących przedmiot zamówienia

Lp.	Tytuł naukowy oraz imię i nazwisko	Kwalifikacje i doświadczenie	Podstawa dysponowania osobą**
1.		<p>Wykształcenie:</p> <p>.....</p> <p>Posiada doświadczenie w badaniach przyrodniczych gatunków mięczaków, tj. wykonał następujące usługi:</p> <p>1. Nazwa usługi:</p> <p>.....</p> <p>Zakres usługi (badania przyrodnicze zgodnie z pkt 9.3.7. i 9.3.8. SIWZ), w której osoba nabyła doświadczenie:</p> <p>.....</p> <p>Przedmioty ochrony (objęte wybraną częścią przetargu) zgodnie z pkt 9.3.5. SIWZ, dla których to w ramach usługi ekspert prowadził badania przyrodnicze w rozumieniu punktu 9.3.7 i 9.3.8 SIWZ:</p> <p>.....</p> <p>Data zakończenia usługi (dd-mm-rrrr):</p> <p>.....</p> <p>Odbiorca, na rzecz którego wykonano usługę:</p> <p>.....</p> <p>2. Nazwa usługi:</p>	
...		

* wskazać część dla której Wykonawca składa ofertę poprzez wykreślenie niepotrzebnego (wypełnić dla każdej części do której Wykonawca składa ofertę)

** - jeżeli Wykonawca korzysta z zasobów podmiotu trzeciego zobowiązany jest określić podmiot udostępniający zasoby

Miejsce i data

Podpis

/osoba lub osoby uprawnione do reprezentowania Wykonawcy/¹

¹ Podpis(y) (kwalifikowany podpis elektroniczny) osoby(osób) uprawnionej(ych) do reprezentowania Wykonawcy zgodnie z:

- a) zapisami w dokumencie stwierdzającym status prawny Wykonawcy(ów) (odpis z właściwego rejestru)
- b) pełnomocnictwem wchodzącym w skład ofert



Spełniamy wymagania EMAS – zarządzamy urzędem efektywnie, oszczędnie i prośrodowiskowo

ul. Henryka Sienkiewicza 3, 00-015 Warszawa, tel.: 22 556-56-00, fax: 22 556-56-02, rdos.warszawa@rdos.gov.pl, warszawa.rdos.gov.pl



Fundusze Europejskie
Infrastruktura i Środowisko



Unia Europejska
Fundusz Spójności



Załącznik nr 4 do Formularza ofertowego
część IV

WYKAZ OSÓB REALIZUJĄCYCH PRZEDMIOT ZAMÓWIENIA

Informacja w zakresie kryteriów oceny ofert opisanych w pkt 9.3.2., 9.3.4.4., 9.3.5., 9.3.7. i 9.3.8. SIWZ (kryteria oceny ofert) dotycząca osób realizujących przedmiot zamówienia

Lp.	Tytuł naukowy oraz imię i nazwisko	Kwalifikacje i doświadczenie	Podstawa dysponowania osobą**
1.		<p>Wykształcenie:</p> <p>.....</p> <p>Posiada doświadczenie w badaniach przyrodniczych gatunków nietoperzy, tj. wykonał następujące usługi:</p> <p>3. Nazwa usługi:</p> <p>.....</p> <p>Zakres usługi (badania przyrodnicze zgodnie z pkt 9.3.7. i 9.3.8. SIWZ), w której osoba nabyła doświadczenie:</p> <p>.....</p> <p>Przedmioty ochrony (objęte wybraną częścią przetargu) zgodnie z pkt 9.3.5. SIWZ, dla których to w ramach usługi ekspert prowadził badania przyrodnicze w rozumieniu punktu 9.3.7 i 9.3.8 SIWZ:</p> <p>.....</p> <p>Data zakończenia usługi (dd-mm-rrrr):</p> <p>.....</p> <p>Odbiorca, na rzecz którego wykonano usługę:</p> <p>.....</p> <p>4. Nazwa usługi:</p>	
...		

* wskazać część dla której Wykonawca składa ofertę poprzez wykreślenie niepotrzebnego (wypełnić dla każdej części do której Wykonawca składa ofertę)

** - jeżeli Wykonawca korzysta z zasobów podmiotu trzeciego zobowiązany jest określić podmiot udostępniający zasoby

Miejsce i data

Podpis

/osoba lub osoby uprawnione do reprezentowania Wykonawcy/¹

¹ Podpis(y) (kwalifikowany podpis elektroniczny) osoby(osób) uprawnionej(ych) do reprezentowania Wykonawcy zgodnie z:

- a) zapisami w dokumencie stwierdzającym status prawny Wykonawcy(ów) (odpis z właściwego rejestru)
- b) pełnomocnictwem wchodzącym w skład ofert



Spełniamy wymagania EMAS – zarządzamy urzędem efektywnie, oszczędnie i prośrodowiskowo

ul. Henryka Sienkiewicza 3, 00-015 Warszawa, tel.: 22 556-56-00, fax: 22 556-56-02, rdos.warszawa@rdos.gov.pl, warszawa.rdos.gov.pl



Fundusze Europejskie
Infrastruktura i Środowisko



Unia Europejska
Fundusz Spójności



Załącznik nr 2 do SIWZ

UMOWA Nr/2019

zawarta w dniu 2019 r. w Warszawie pomiędzy:

Skarbem Państwa, w imieniu którego działa **Regionalny Dyrektor Ochrony Środowiska w Warszawie**

z siedzibą w Warszawie, ul. Sienkiewicza 3, 00-015 Warszawa,

reprezentowany przez p.o. **Zastępcy Regionalnego Dyrektora Ochrony Środowiska w Warszawie – Regionalnego Konserwatora Przyrody – Pana Arkadiusza Malca**, działającego na podstawie, zwanym dalej: „**Zamawiającym**”

a

..... z siedzibą w, NIP, REGON.....,

zwanym dalej: „**Wykonawcą**”

- łącznie dalej zwani: „**Stronami**”.

W wyniku udzielenia zamówienia publicznego w trybie przetargu nieograniczonego na podstawie art. 39 ustawy z dnia 29 stycznia 2004 r. - Prawo zamówień publicznych (Dz. U. z 2018 r. poz. 1986, ze zm.), zwanej dalej: „**Pzp**”, zawarta została umowa (zwana dalej: „**Umową**”) o następującej treści:

§ 1. Zakres przedmiotu Umowy

1. Przedmiotem Umowy jest wykonanie ekspertyzy przyrodniczej w ramach projektu pn. „Inwentaryzacja cennych siedlisk przyrodniczych kraju, gatunków występujących w ich obrębie oraz stworzenie Banku Danych o Zasobach Przyrodniczych”, w zakresie: **części** zamówienia – zwanej dalej „opracowaniem” lub „ekspertyzą”.
2. Opracowanie otrzyma tytuł: „Ekspertyza (specjalizacja przyrodnicza) obejmująca inwentaryzację następujących przedmiotów ochrony w obszarze Natura 2000 (nazwa i kod obszaru): (inwentaryzowane przedmioty ochrony)”.
3. Wykonawca zobowiązuje się do wykonania przedmiotu Umowy zgodnie opisem przedmiotu zamówienia oraz kopią oferty Wykonawcy stanowiącymi odpowiednio załączniki nr 1 i 2 do Umowy, a także zgodnie z przepisami powszechnie obowiązującymi, w tym m.in. z:
 - 1) ustawą z dnia 16 kwietnia 2004r. o ochronie przyrody (Dz. U. z 2018 r. poz. 1614, ze zm.);
 - 2) ustawą z dnia 26 stycznia 2007r. o płatnościach w ramach systemów wsparcia bezpośredniego (Dz. U. 2018 poz. 1312);



Spełniamy wymagania EMAS – zarządzamy urzędem efektywnie, oszczędnie i prośrodowiskowo

ul. Henryka Sienkiewicza 3, 00-015 Warszawa, tel.: 22 556-56-00, fax: 22 556-56-02, rdos.warszawa@rdos.gov.pl, warszawa.rdos.gov.pl



Fundusze Europejskie
Infrastruktura i Środowisko



Unia Europejska
Fundusz Spójności



- 3) rozporządzeniem Ministra Środowiska z dnia 17 lutego 2010 r. w sprawie sporządzania projektu planu zadań ochronnych dla obszarów Natura 2000 (Dz. U. 2010 poz. 186, ze zm.).

W przypadku zmiany powyższych aktów prawnych, a także innych aktów prawnych wpływających na treść Umowy w trakcie realizacji Umowy, Wykonawca uwzględni te zmiany w wersji ostatecznej wytworzonej ekspertyzy.

4. Wykonawca zobowiązany jest do realizacji przedmiotu Umowy zgodnie z polityką środowiskową Zamawiającego, dostępną na stronie internetowej Regionalnej Dyrekcji Ochrony Środowiska w Warszawie.
5. Wykonawca zobowiązuje się wykonać przedmiot Umowy z zachowaniem terminów oraz z najwyższą starannością, efektywnością oraz zgodnie z najlepszą praktyką i wiedzą zawodową oraz zgodnie z obowiązującymi przepisami prawa polskiego i wspólnotowego.
6. Wykonawca nie może bez zgody Zamawiającego powierzyć wykonania Umowy osobom trzecim. W razie powierzenia wykonania Umowy osobom trzecim Wykonawca ponosi wyłączną odpowiedzialność wobec Zamawiającego z tytułu jej wykonania.
7. Wykonawca jest zobowiązany do umożliwienia Zamawiającemu kontroli wykonywania Umowy, a w szczególności do przedstawiania wszelkich dokumentów i informacji związanych z wykonywaniem Umowy oraz składania oświadczeń wymaganych przez Zamawiającego. Zamawiający lub upoważniony przez niego podmiot ma prawo do dokonywania kontroli wykonywania Umowy w każdym momencie, a w szczególności ma prawo wglądu we wszelkie dokumenty związane z wykonywaniem Umowy przez Wykonawcę.
8. Strony w toku realizacji niniejszej Umowy komunikują się wyłącznie w języku polskim, przy czym dopuszcza się używanie określeń obcojęzycznych w zakresie określonym w art. 11 ustawy z dnia 7 października 1999 r. o języku polskim (t.j. Dz. U. z 2018 r. poz. 931). Obowiązek komunikowania się w języku polskim dotyczy wszelkich środków porozumiewania się, w tym w szczególności wszelkiej korespondencji, rozmów w trakcie spotkań, telekonferencji oraz innych rozmów przeprowadzanych pomiędzy Zamawiającym, a personelem Wykonawcy oraz innymi osobami, którymi posługuje się Wykonawca przy wykonywaniu niniejszej Umowy. Wykonawca zobowiązany jest do przekazywania Zamawiającemu wszelkiej dokumentacji w języku polskim. Na uzasadniony wniosek Wykonawcy Zamawiający może wyrazić zgodę w formie pisemnej na przekazanie części dokumentacji w języku obcym.
9. Strony zobowiązują się dołożyć wszelkich starań celem najefektywniejszej realizacji Umowy, w szczególności polegających na niezwłocznym przekazywaniu drugiej Stronie danych i informacji mających znaczenie dla realizacji podjętych niniejszą Umową zobowiązań.
10. Wykonawca oświadcza, iż przed zawarciem Umowy zapoznał się w pełni z warunkami przedstawionymi w OPZ i Umowie związanymi z realizacją Przedmiotu Umowy i je akceptuje.
11. Zamawiający udzieli Wykonawcy dostępu do posiadanych informacji i dokumentów w zakresie niezbędnym do realizacji Przedmiotu Umowy z zastrzeżeniem, że nie spowoduje to utrudnień w pracy Zamawiającego.



Spełniamy wymagania EMAS – zarządzamy urzędem efektywnie, oszczędnie i prośrodowiskowo

ul. Henryka Sienkiewicza 3, 00-015 Warszawa, tel.: 22 556-56-00, fax: 22 556-56-02, rdos.warszawa@rdos.gov.pl, warszawa.rdos.gov.pl



Fundusze Europejskie
Infrastruktura i Środowisko



Unia Europejska
Fundusz Spójności



12. Wynagrodzenie z tytułu realizacji umowy płatne Wykonawcy jest współfinansowane przez Unię Europejską w ramach Programu Operacyjnego Infrastruktura i Środowisko na lata 2014 -2020.
13. Wykonawca jest zobowiązany do oznakowania wszystkich materiałów powstających w ramach realizacji Umowy zgodnie z „Podręcznikiem wnioskodawcy i beneficjenta programów polityki spójności 2014-2020 w zakresie informacji i promocji” dostępnym na stronie www.funduszeuropejskie.gov.pl

§ 2. Termin realizacji przedmiotu Umowy

1. Termin wykonania i dostarczenia przedmiotu Umowy do siedziby Zamawiającego adres Regionalna Dyrekcja Ochrony Środowiska w Warszawie ul. Henryka Sienkiewicza 3, Warszawa 00-015, lub innego miejsca na terenie m.st. Warszawy (wedle wskazania Zamawiającego), ustala się do dnia: ... **roku.**
2. Zamawiający nie jest zobowiązany do przystąpienia do odbioru przedmiotu Umowy wcześniej niż od dnia 1 czerwca 2020 r. Wcześniejsze dostarczenie przedmiotu Umowy przez Wykonawcę w celu dokonania odbiorów nie obliguje Zamawiającego do rozpoczęcia procedury odbioru, o której mowa w § 3.
3. Zamawiający jest uprawniony do rozpoczęcia procedury odbioru przedmiotu Umowy, o której mowa w § 3 gdy Wykonawca dostarczy przedmiot Umowy przed 1 czerwca 2020 r. – tylko w sytuacji gdy uprzednio zostaną wprowadzone stosowne zmiany w harmonogramie realizacji projektu, w ramach którego finansowana jest niniejsza Umowa, a Zamawiający zabezpieczy środki na wypłatę wynagrodzenia Wykonawcy w swoim planie finansowym. W sytuacji, o której mowa w zdaniu poprzednim Wykonawca nie jest uprawniony do żądania przeprowadzenia przez Zamawiającego procedury odbioru.

§ 3. Odbiór przedmiotu Umowy

1. Do potwierdzenia wykonania przedmiotu Umowy, o którym mowa w § 1, niezbędne jest protokolarne przekazanie Zamawiającemu przedmiotu Umowy – bez jego zastrzeżeń. Do odbioru przedmiotu Umowy, ze strony Zamawiającego, upoważniona jest komisja działająca pod przewodnictwem Naczelnika Wydziału Ochrony Przyrody i Obszarów Natura 2000 Regionalnej Dyrekcji Ochrony Środowiska w Warszawie lub osoby go zastępującej oraz dwóch pracowników Regionalnej Dyrekcji Ochrony Środowiska w Warszawie przez niego wyznaczonych.
2. Do nadzoru nad realizacją Umowy, ze strony Zamawiającego, upoważniony jest Pan Arkadiusz Malec – p.o. Zastępcy Regionalnego Dyrektora Ochrony Środowiska w Warszawie - Regionalny Konserwator Przyrody. Zmiana osoby nadzorującej realizację Umowy, a także liczebności i składu komisji, o której mowa w ust. 1 – nie stanowi istotnej zmiany Umowy. Zmiana, o której mowa w zdaniu poprzednim wymaga jedynie poinformowania o powyższym Wykonawcy przez Zamawiającego.



Spełniamy wymagania EMAS – zarządzamy urzędem efektywnie, oszczędnie i prośrodowiskowo

ul. Henryka Sienkiewicza 3, 00-015 Warszawa, tel.: 22 556-56-00, fax: 22 556-56-02, rdos.warszawa@rdos.gov.pl, warszawa.rdos.gov.pl



Fundusze Europejskie
Infrastruktura i Środowisko



Unia Europejska
Fundusz Spójności



3. Wzór protokołu, o którym mowa w ust. 1, stanowi załącznik nr 3 do Umowy.
4. Wykonawca zobowiązany jest do przedłożenia Zamawiającemu dokumentów, opracowań i innych publikacji wymaganych w ramach realizacji przedmiotu Umowy, zgodnie ze szczegółowym opisem przedmiotu zamówienia stanowiącym załącznik nr 1 do Umowy, w terminie określonym w § 2 ust. 1.
5. Zamawiający zobowiązuje się do dokonania oceny przedłożonych prac i dokumentów, o których mowa w opisie przedmiotu zamówienia (załącznik nr 1 do Umowy), pod względem ich poprawności i kompletności, w ciągu 21 dni kalendarzowych od dnia ich przekazania Zamawiającemu.
6. W przypadku stwierdzenia przez Zamawiającego braków i uchybień w przedstawionej dokumentacji, Zamawiający wyznaczy Wykonawcy dodatkowy termin (nie krótszy niż 7 dni kalendarzowych) dokonania wskazanych w protokole odbioru poprawek i uzupełnień. Po otrzymaniu poprawionej dokumentacji, Zamawiający dokona ponownej oceny przedłożonych dokumentów w ciągu 14 dni kalendarzowych.

W przypadku ponownego stwierdzenia przez Zamawiającego braków i uchybień w poprawionej przez Wykonawcę dokumentacji Zamawiający ma prawo:

- 1) odstąpić od Umowy ze skutkiem natychmiastowym, w terminie 30 dni od dnia powzięcia informacji je uzasadniających z konsekwencjami określonymi w § 7 ust. 1. Uzasadnienie odstąpienia od Umowy zostanie zawarte w protokole odbioru;
 - 2) wyznaczyć Wykonawcy kolejny dodatkowy termin dokonania wskazanych w protokole odbioru poprawek i uzupełnień. Po otrzymaniu poprawionej dokumentacji, Zamawiający dokona niezwłocznie ponownej oceny przedłożonych dokumentów.
7. Zamawiający w przypadku ponownego stwierdzenia braków i uchybień (po przeprowadzeniu procedury, o której mowa w ust. 6) ma prawo odstąpić od Umowy (na zasadach wskazanych w ust. 6 pkt 1) lub jeśli uzna, że są podstawy do stwierdzenia, że Wykonawca jest w stanie poprawić przedmiot Umowy, wyznaczyć Wykonawcy kolejny dodatkowy termin dokonania wskazanych w protokole odbioru poprawek i uzupełnień. Opisane w tym ustępie czynności Zamawiający może powtarzać aż do końcowego odebrania lub nieodebrania przedmiotu Umowy na zasadach opisanych w ust. 6. W przypadku niewykonania lub nienależytego wykonania Umowy przez Wykonawcę, z przyczyn nie dotyczących Zamawiającego, do dnia 15 grudnia 2020 r., Zamawiający ma prawo odstąpić od Umowy ze skutkiem natychmiastowym, w terminie 30 dni od dnia powzięcia informacji je uzasadniających, z konsekwencjami określonymi w § 7 ust. 1 Umowy.
8. Zamawiający może dokonać przedłużenia terminu wskazanego w protokole odbioru na dokonanie poprawek i uzupełnień pod warunkiem:
- 1) złożenia przez Wykonawcę pisemnego wniosku o zmianę terminu dokonania poprawek i uzupełnień. Wniosek ten musi zawierać opis i uzasadnienie propozycji zmiany oraz zostać odpowiednio udokumentowany;
 - 2) wnioskowana zmiana musi wynikać z przyczyn niezależnych od Wykonawcy.



Spełniamy wymagania EMAS – zarządzamy urzędem efektywnie, oszczędnie i prośrodowiskowo

ul. Henryka Sienkiewicza 3, 00-015 Warszawa, tel.: 22 556-56-00, fax: 22 556-56-02, rdos.warszawa@rdos.gov.pl, warszawa.rdos.gov.pl



Fundusze Europejskie
Infrastruktura i Środowisko



Unia Europejska
Fundusz Spójności



9. W przypadku gdy Wykonawca bez uzasadnionej przyczyny odmówi podpisania protokołu odbioru lub nie odeśle protokołu odbioru Zamawiającemu – Zamawiający jest uprawniony do jednostronnego odbioru przedmiotu Umowy.

§ 4. Współpraca i kontrola Wykonawcy

1. Wykonawca realizować będzie prace związane z wykonaniem przedmiotu Umowy w ścisłej współpracy z Zamawiającym lub osobami przez niego wskazanymi.
2. Osobą wyznaczoną do uzgodnień związanych z wykonaniem przedmiotu Umowy ze strony Zamawiającego jest Marcin Lesisz tel. 0225565658 e-mail: marcin.lesisz.warszawa@rdos.gov.pl (lub osoba wskazana na zastępstwo).
3. Osobą wyznaczoną do uzgodnień związanych z wykonaniem przedmiotu Umowy, udzielaniem wymaganych informacji oraz wyjaśnień, ze strony Wykonawcy jest, tel. e-mail:
4. W przypadku zmiany osoby upoważnionej do kontaktów z tytułu tej Umowy, Strona poinformuje o tym pisemnie niezwłocznie drugą Stronę. Zmiana osób nie będzie stanowiła istotnej zmiany Umowy.
5. Wykonawca zobowiązany jest do współpracy z Zamawiającym, w szczególności do niezwłocznego informowania Zamawiającego o wszelkich okolicznościach mogących mieć wpływ na prawidłowość lub terminowość wykonania przedmiotu Umowy, w tym udzielania wyjaśnień dotyczących sposobu realizacji przedmiotu Umowy oraz informacji dotyczących postępu w realizacji przedmiotu Umowy.
6. Zamawiający ma prawo kontrolować proces wykonywania przedmiotu Umowy na każdym etapie m.in. poprzez:
 - 1) żądanie przekazania harmonogramu prac zawierającego m.in. planowane terminy przeprowadzanych wizji terenowych, w terminie nie krótszym niż 7 dni od dnia otrzymania wezwania;
 - 2) żądanie przekazania opisu założeń metodycznych lub wskazania stanowisk prowadzenia badań (w tym stanowisk potencjalnych), które to wykorzystane zostaną w trakcie prac terenowych, w terminie nie krótszym niż 7 dni od dnia otrzymania wezwania;
 - 3) żądanie przekazania sprawozdań z dotychczas wykonanych prac, w terminie przez siebie wyznaczonym, w terminie nie krótszym niż 7 dni od dnia otrzymania wezwania;
 - 4) przeprowadzenia dowolnej liczby kontroli nad wykonywaniem przez Wykonawcę przedmiotu zamówienia, w terminie przez siebie wyznaczonym – z wyprzedzeniem m.in. 24 godzin poprzez zawiadomienie osoby wymienionej w ust. 3 telefonicznie lub drogą mailową;
 - 5) wprowadzania dowolnej liczby uwag do przygotowanych przez Wykonawcę materiałów.

Czynności kontrolne prowadzone poza siedzibą Zamawiającego wykonywane będą przez jego przedstawicieli, działających na podstawie pisemnego upoważnienia udzielonego przez



Spełniamy wymagania EMAS – zarządzamy urzędem efektywnie, oszczędnie i prośrodowiskowo

ul. Henryka Sienkiewicza 3, 00-015 Warszawa, tel.: 22 556-56-00, fax: 22 556-56-02, rdos.warszawa@rdos.gov.pl, warszawa.rdos.gov.pl



Fundusze Europejskie
Infrastruktura i Środowisko



Unia Europejska
Fundusz Spójności



Zamawiającego lub przez pracowników Regionalnej Dyrekcji Ochrony Środowiska w Warszawie. Wykonawca zobowiązany jest do pisemnego odniesienia się do wskazywanych przez Zamawiającego uwag.

7. Jeżeli Wykonawca będzie utrudniał proces kontroli realizacji Umowy m.in. poprzez:

- 1) zaniechanie przekazania na żądanie Zamawiającego harmonogramu, o którym mowa w ust. 6 pkt 1;
- 2) zaniechanie przekazania na żądanie Zamawiającego opisu założeń metodycznych lub informacji o stanowiskach, o których mowa w ust. 6 pkt 2;
- 3) zaniechanie przekazania na żądanie Zamawiającego sprawozdań, o których mowa w ust. 6 pkt 3;
- 4) nie stawianie się po prawidłowym zawiadomieniu zgodnie z ust. 6 lub utrudnianie kontroli terenowych;
- 5) nie stosowanie się do uwag Zamawiającego;

Zamawiający ma prawo odstąpić od Umowy ze skutkiem natychmiastowym z konsekwencjami określonymi w § 7 ust. 1 w terminie 30 dni od dnia powzięcia informacji o utrudnianiu przez Wykonawcę procesu kontroli.

8. Wykonawca zobowiązany jest zapewnić wykonanie przedmiotu Umowy przez ekspertów, posiadających odpowiednie kwalifikacje zawodowe, doświadczenie i wykształcenie, wskazanych w Załączniku nr 1 do Formularza ofertowego oraz Załączniku nr 6 do SIWZ, tj.:

- 1)
- 2)
- 3)

Wyżej wymienieni eksperci muszą uczestniczyć w realizacji przedmiotu Umowy w szczególności w badaniach terenowych oraz sporządzeniu ekspertyzy przyrodniczej.

Badania terenowe mogą być prowadzone wyłącznie przez wyżej wymienionych ekspertów.

9. Wykonawca ponosi odpowiedzialność za wykonywanie zobowiązań zarówno przez własny personel i przez ekspertów przyrodniczych, jak za własne działania lub zaniechania.
10. Wykonawca może za pisemną zgodą Zamawiającego zmienić osobę wskazaną do realizacji przedmiotu zamówienia. jeżeli zaproponowana przez niego osoba spełnia w stopniu nie mniejszym wymagania w zakresie wiedzy, doświadczenia i wykształcenia, niż wymagane w trakcie postępowania o udzielenie zamówienia publicznego. Zmiana eksperta jest możliwa po złożeniu pisemnego uzasadnienia zmiany eksperta przez Wykonawcę, zawierającego informacje na temat wykształcenia, doświadczenia eksperta według zasad obowiązujących w trakcie postępowania o udzielenie zamówienia publicznego, Powyższa zmiana nie stanowi istotnej zmiany i nie wymaga zmiany Umowy.



Spełniamy wymagania EMAS – zarządzamy urzędem efektywnie, oszczędnie i prośrodowiskowo

ul. Henryka Sienkiewicza 3, 00-015 Warszawa, tel.: 22 556-56-00, fax: 22 556-56-02, rdos.warszawa@rdos.gov.pl, warszawa.rdos.gov.pl



Fundusze Europejskie
Infrastruktura i Środowisko



Unia Europejska
Fundusz Spójności



11. Wykonawca nie może przenieść w całości, ani w części, praw i obowiązków wynikających z Umowy na osobę trzecią, bez uprzedniej pisemnej zgody Zamawiającego.
12. Jeżeli Zamawiający stwierdzi, że Wykonawca nie wykonywał badań terenowych lub ekspertyzy przyrodniczej przy udziale osób wymienionych w ust. 8 lub 9, to ma prawo odstąpić od Umowy ze skutkiem natychmiastowym w terminie 30 dni od dnia powzięcia informacji o powyższym, z konsekwencjami określonymi w § 7 ust. 1.
13. Zgodnie z opisem przedmiotu zamówienia stanowiącym załącznik nr. 1 do Umowy, Wykonawca zobowiązany będzie do każdorazowego udokumentowania przebytej trasy kontroli terenowej przez wszystkich ekspertów wymienionych w ust. 8 uczestniczących w kontroli terenowej. Zamawiający w szczególnych przypadkach może dostarczyć Wykonawcy własne urządzenie służące do rejestracji śladu GPS, zwane dalej „urządzeniem”. W takiej sytuacji Wykonawca zobowiązany jest dokumentować kontrole terenowe z wykorzystaniem urządzeń przekazanych przez Zamawiającego. Każdy ekspert wymieniony w ust. 8 zobowiązany będzie do każdorazowego posiadania włączonego urządzenia podczas prowadzenia badań terenowych. Ustępy od 14 do 17 dotyczą wyłącznie sytuacji kiedy to Zamawiający przekaze powyższe urządzenie Wykonawcy.
14. Zamawiający przekaze Wykonawcy urządzenie w terminie nie dłuższym niż 14 dni od dnia zawarcia Umowy wskazanym przez Zamawiającego. Zamawiający powiadomi o miejscu i terminie przekazania urządzenia z pięciodniowym wyprzedzeniem. Potwierdzenie przekazania urządzenia nastąpi protokolarnie.
15. Wykonawca zobowiązuje się, że urządzenie będzie użytkowane zgodnie z jego przeznaczeniem i instrukcją obsługi oraz ponosi za urządzenie odpowiedzialność od momentu jego otrzymania do momentu zwrócenia go Zamawiającemu.
16. Wykonawca zobowiązuje się zwrócić Zamawiającemu do jego siedziby w dniu podpisania ostatecznego protokołu odbioru urządzenie sprawne technicznie bez usterek bądź zniszczeń. Zwrot urządzenia nastąpi protokolarnie.
17. W przypadku stwierdzenia przez Zamawiającego usterek, bądź zniszczenia urządzenia w momencie jego zwrotu Zamawiający naliczy Wykonawcy karę umowną opisaną w § 7 ust. 6. Umowy.
18. Zamawiający w ramach koordynacji prac związanych z przedmiotem Umowy zastrzega sobie możliwość organizacji na terenie m.st. Warszawy spotkania roboczego dla Wykonawców zamówień celem ujednolicenia zapisów związanych z proponowanymi działaniami ochronnymi. Wykonawca zobowiązany jest do uczestnictwa w spotkaniu, o którym mowa w zdaniu poprzednim – w terminie wskazanym przez Zamawiającego. Zamawiający powiadomi o miejscu i terminie spotkania z siedmiodniowym wyprzedzeniem.
19. Wykonawca jest zobowiązany do uzyskania wszystkich zgód i zezwoleń, w tym dotyczących rezerwatów przyrody i ochrony gatunkowej, wymaganych do prowadzenia badań terenowych.



Spełniamy wymagania EMAS – zarządzamy urzędem efektywnie, oszczędnie i prośrodowiskowo

ul. Henryka Sienkiewicza 3, 00-015 Warszawa, tel.: 22 556-56-00, fax: 22 556-56-02, rdos.warszawa@rdos.gov.pl, warszawa.rdos.gov.pl



Fundusze Europejskie
Infrastruktura i Środowisko



Unia Europejska
Fundusz Spójności



§ 5. Wynagrodzenie

1. Wartość wynagrodzenia za należyte wykonanie przedmiotu Umowy wynosi zł brutto (słownie: i .../100), w tym zł podatku VAT (słownie: i .../100) – z zastrzeżeniem ust. 3.

Za wykonanie ekspertyzy dla części – zł brutto (słownie: i .../100), w tym zł podatku VAT (słownie: złotych i .../100).
2. Wartość wynagrodzenia, o którym mowa w ust. 1, obejmuje wszystkie koszty związane z realizacją przedmiotu Umowy, w tym wynagrodzenie za przeniesienie praw autorskich i praw zależnych w zryczałtowanej wysokości 5% wynagrodzenia, o którym mowa w ust. 1 tj. w wysokości zł (słownie: złotych i .../100), w tym: dla części: zł (słownie: złotych i .../100).
3. W przypadku gdy Wykonawcą będzie osoba fizyczna nieprowadząca działalności gospodarczej Zamawiający wypłaci przysługujące Wykonawcy wynagrodzenie po odliczeniu przewidzianych prawem obciążeń zgodnie ze złożonym przez Wykonawcę oświadczeniem do celów podatkowo – ubezpieczeniowych jak dla umowy zlecenia, traktując kwotę brutto złożonej oferty jako kwotę zawierającą: wynagrodzenie wykonawcy i ewentualne składki na ubezpieczenie społeczne, których obowiązek uiszczenia leży po stronie płatnika składek (tzw. Brutto brutto). W takim wypadku Strony zgodnie oświadczają, iż niniejsza Umowa nie jest umową o dzieło lub umową zleceniem. Zamawiający przekaze Wykonawcy treść oświadczenia, o którym mowa w zdaniu poprzednim.
4. Cena podana przez Wykonawcę nie będzie podlegała zmianom w okresie realizacji zamówienia.
5. Płatność zostanie dokonana, w terminie 30 dni, od dnia otrzymania od Wykonawcy prawidłowo wystawionej faktury/rachunku, po podpisaniu przez obie Strony protokołu odbioru bez zastrzeżeń.
6. Podstawą wystawienia faktury/rachunku jest podpisanie przez Zamawiającego protokołu odbioru stwierdzającego wykonanie prac bez zastrzeżeń.
7. Dane do faktury/rachunku: Regionalna Dyrekcja Ochrony Środowiska w Warszawie, 00–015 Warszawa, ul. Sienkiewicza 3, NIP 525-24-38-388.
8. Na fakturze/rachunku należy umieścić dokładny opis usługi zgodny z Umową.
9. Zapłata wynagrodzenia określonego w fakturze/rachunku nastąpi przelewem na rachunek bankowy wskazany przez Wykonawcę na fakturze/rachunku, przy czym za dzień zapłaty uznaje się dzień obciążenia rachunku bankowego Zamawiającego.
10. Wykonawca dostarczy Zamawiającemu prawidłowo wystawioną fakturę/rachunek najpóźniej 3 dni po terminie wystawienia protokołu odbioru stwierdzającego wykonanie prac bez zastrzeżeń. W przeciwnym razie Wykonawca zapłaci Zamawiającemu karę umowną zgodnie z § 7 ust. 4 Umowy.
11. W razie zwłoki w płatności Zamawiający zapłaci Wykonawcy odsetki ustawowe.
12. Zamawiający nie udziela żadnych zaliczek na poczet wykonywanych prac.



Spełniamy wymagania EMAS – zarządzamy urzędem efektywnie, oszczędnie i prośrodowiskowo

ul. Henryka Sienkiewicza 3, 00-015 Warszawa, tel.: 22 556-56-00, fax: 22 556-56-02, rdos.warszawa@rdos.gov.pl, warszawa.rdos.gov.pl



Fundusze Europejskie
Infrastruktura i Środowisko



Unia Europejska
Fundusz Spójności



13. Jeżeli termin płatności przypada na sobotę lub inny dzień wolny od pracy, płatność nastąpi w pierwszym dniu roboczym następującym po dniu, w którym przypada termin płatności.
14. W przypadku faktury wystawionej niezgodnie z obowiązującymi przepisami lub postanowieniami umowy, jej zapłata zostanie wstrzymana do czasu otrzymania przez Zamawiającego prawidłowo wystawionej faktury, faktury korygującej lub podpisania noty korygującej, tym samym termin płatności zostanie przesunięty odpowiednio. Z tego tytułu Wykonawcy nie przysługują roszczenia z tytułu niedotrzymania terminu płatności.
15. Zamawiający wyraża zgodę na doręczenie faktury drogą elektroniczną na adres:

§ 6. Zabezpieczenie należytego wykonania Umowy

1. W dniu zawarcia Umowy Wykonawca zobowiązany jest do wniesienia zabezpieczenia należytego wykonania umowy w wysokości 10% wartości brutto przedmiotu Umowy tj.: zł
2. Zabezpieczenie należytego wykonania umowy zostało wniesione w
..... Zamawiający zabezpieczenie wniesione w pieniądzu przechowuje na oprocentowanym rachunku bankowym.
3. Zabezpieczenie, o którym mowa powyżej, służy pokryciu roszczeń z tytułu niewykonania lub nienależytego wykonania Umowy.
4. 70 % wartości zabezpieczenia należytego wykonania przedmiotu Umowy zostanie zwrócone lub zwolnione w terminie 30 dni od dnia wykonania przedmiotu umowy i uznania za należyte wykonane (protokolarnego odbioru bez uwag ze strony Zamawiającego).
5. 30 % wartości zabezpieczenia należytego wykonanie przedmiotu Umowy będzie pozostawało w dyspozycji Zamawiającego i zostanie zwolnione/zwrócone Wykonawcy nie później niż w 15 dniu po upływie okresu rękojmi za wady.

§ 7. Kary umowne

1. W razie niewykonania lub nienależytego wykonania Umowy Zamawiającemu przysługuje prawo do odstąpienia od Umowy, w terminie 30 dni od dnia powzięcia informacji je uzasadniających i naliczenia kary umownej w wysokości 10 % wartości wynagrodzenia, o którym mowa w § 5 ust 1.
2. W razie wystąpienia opóźnienia w oddaniu prac w ramach realizacji przedmiotu Umowy, w terminie określonym w § 2 ust. 1, Wykonawca zapłaci Zamawiającemu karę umowną w wysokości 1 % wartości brutto wynagrodzenia za wykonanie przedmiotu Umowy, o którym mowa w § 5 ust. 1, za każdy dzień opóźnienia.
3. W razie wystąpienia opóźnienia w usunięciu wad, o których mowa w § 3 ust. 6 i 7 Umowy, Wykonawca zapłaci Zamawiającemu karę umowną w wysokości 1 % wartości brutto wynagrodzenia



Spełniamy wymagania EMAS – zarządzamy urzędem efektywnie, oszczędnie i prośrodowiskowo

ul. Henryka Sienkiewicza 3, 00-015 Warszawa, tel.: 22 556-56-00, fax: 22 556-56-02, rdos.warszawa@rdos.gov.pl, warszawa.rdos.gov.pl



Fundusze Europejskie
Infrastruktura i Środowisko



Unia Europejska
Fundusz Spójności



za wykonanie przedmiotu Umowy, o którym mowa w § 5 ust. 1 za każdy dzień opóźnienia liczoną od dnia następnego po dniu wyznaczonym na usunięcie wad.

4. W razie wystąpienia opóźnienia zgodnie z § 5 ust. 10 w dostarczeniu Zamawiającemu faktury/rachunku Wykonawca zapłaci Zamawiającemu karę umowną w wysokości 1 % wartości brutto wynagrodzenia za wykonanie przedmiotu Umowy, o którym mowa w § 5 ust. 1, za każdy dzień opóźnienia.
5. W razie naruszenia przez Wykonawcę zakazów związanych z podwykonawstwem wskazanych w § 10 Umowy Wykonawca zapłaci Zamawiającemu karę umowną w wysokości 5 % wartości brutto wynagrodzenia za wykonanie przedmiotu Umowy, o którym mowa w § 5 ust. 1 pkt 1 za każdy przypadek.
6. W przypadku stwierdzenia przez Zamawiającego usterek, bądź zniszczenia sprzętu, o którym mowa w § 4 ust. 14, w momencie jego zwrotu, Zamawiający naliczy Wykonawcy karę umowną w kwocie 1 000 zł. brutto (słownie: tysiąc złotych i 00/100), za każde zniszczone lub uszkodzone urządzenie.
7. W przypadku gdy prawidłowo zawiadomiony Wykonawca nie stawia się na spotkanie, o którym mowa w § 4 ust. 18 – Zamawiający naliczy Wykonawcy karę umowną w kwocie 500 zł brutto (słownie: pięćset złotych i 00/100) – za każdy przypadek.
8. Jeżeli na skutek niewykonania bądź nienależytego wykonania Umowy, z przyczyn leżących po stronie Wykonawcy, powstanie szkoda przewyższająca zastrzeżone w Umowie kary umowne lub też szkoda powstanie z przyczyn innych niż te, ze względu na które zastrzeżono karę umowną, Zamawiającemu przysługuje prawo do dochodzenia odszkodowania uzupełniającego na zasadach ogólnych.
9. Zamawiający ma prawo do pomniejszenia wartości wynagrodzenia za wykonanie przedmiotu umowy o wartość naliczonych kar (kompensata). W przypadku dokonania kompensaty, o której mowa w zdaniu poprzednim jej skutek następuje z mocą wsteczną od momentu gdy kompensata stała się możliwa. Kary są wymagalne z chwilą zaistnienia przesłanek do ich naliczenia, bez konieczności odrębnego wzywania Wykonawcy do zapłaty.
10. Kary umowne przysługują bez konieczności wykazywania poniesionej szkody.
11. Ewentualne kary umowne, o których mowa w § 7 będą naliczane odrębnie dla każdej części zamówienia wymienionej w § 1 Umowy.
12. Kary umowne podlegają sumowaniu, co oznacza, że naliczenie kary umownej z jednego tytułu nie wyłącza możliwości naliczenia kary umownej z innego tytułu, jeżeli istnieją ku temu podstawy

§ 8. Rękojmia za wady

1. Wykonawca udziela na przedmiot Umowy rękojmi za wady na okres 24 miesięcy od daty odbioru końcowego przedmiotu Umowy,



Spełniamy wymagania EMAS – zarządzamy urzędem efektywnie, oszczędnie i prośrodowiskowo

ul. Henryka Sienkiewicza 3, 00-015 Warszawa, tel.: 22 556-56-00, fax: 22 556-56-02, rdos.warszawa@rdos.gov.pl, warszawa.rdos.gov.pl



Fundusze Europejskie
Infrastruktura i Środowisko



Unia Europejska
Fundusz Spójności



2. W razie stwierdzenia, w okresie udzielonej rękojmi za wady, błędów w wykonanych opracowaniach będących przedmiotem Umowy, ujawnionych w trakcie ich realizacji, Zamawiający wezwie pisemnie Wykonawcę do ich usunięcia, w wyznaczonym przez siebie terminie.
3. Stwierdzenie błędów powinno zostać potwierdzone protokołem.
4. Wykonawca nie może odmówić usunięcia błędów bez względu na wysokość związanych z tym kosztów.
5. Zamawiającemu przysługuje prawo usunięcia błędów na koszt Wykonawcy.
6. Usunięcie błędów powinno być stwierdzone protokołarnie.

§ 9. Prawa autorskie

1. Wykonawca oświadcza i gwarantuje, że przysługują mu wyłączone i nieograniczone autorskie prawa majątkowe do wszystkich utworów powstałych w ramach przedmiotu niniejszej Umowy (zwanym dalej „Utworami”), w tym w szczególności: ekspertyzy przyrodniczej, szablonu dokumentacji PZO, dokumentacji fotograficznej, map tematycznych, cyfrowych warstw wektorowych i że Utwory są wolne od jakichkolwiek wad prawnych lub roszczeń osób trzecich, a korzystanie z nich przez Zamawiającego lub inne osoby zgodnie z Umową nie będzie naruszać praw własności intelektualnej, ani żadnych innych praw osób trzecich, w tym praw autorskich, patentów i dóbr osobistych.
2. Wykonawca przenosi na Zamawiającego, na zasadzie wyłączności, autorskie prawa majątkowe i prawa pokrewne do Utworu powstałego w wyniku realizacji przedmiotu umowy na polach eksploatacji niezbędnych do realizacji Umowy wraz z wyłącznym prawem do zezwalania na wykonywanie autorskich praw zależnych. Wykonawca przenosi na Zamawiającego własność nośników, na których Utwór utrwalono.
3. Jeżeli Zamawiający poinformuje Wykonawcę o jakichkolwiek roszczeniach osób trzecich zgłaszanych wobec Zamawiającego w związku z Utworem, w tym zarzucających naruszenie praw własności intelektualnej, Wykonawca podejmie wszelkie działania mające na celu zażegnanie sporu i poniesie w związku z tym wszelkie koszty, w tym koszty zastępstwa procesowego od chwili zgłoszenia roszczenia oraz koszty odszkodowań, w szczególności, w razie wytoczenia przeciwko Zamawiającemu powództwa z tytułu naruszenia praw własności intelektualnej, Wykonawca wstąpi do postępowania w charakterze strony pozwanej, a w razie braku takiej możliwości wystąpi z interwencją uboczną po stronie Zamawiającego.
4. Ponadto, jeżeli używanie Utworu stanie się przedmiotem jakiegokolwiek powództwa Strony lub osoby trzeciej o naruszenie praw własności intelektualnej, jak wymieniono powyżej, Wykonawca może na swój własny koszt wybrać jedno z rozwiązań:
 - 1) uzyskać dla Zamawiającego autorskie prawa majątkowe do Utworu,
 - 2) zmodyfikować Utwór tak, żeby był zgodny z Umową, ale wolny od jakichkolwiek wad lub roszczeń osób trzecich.



Spełniamy wymagania EMAS – zarządzamy urzędem efektywnie, oszczędnie i prośrodowiskowo

ul. Henryka Sienkiewicza 3, 00-015 Warszawa, tel.: 22 556-56-00, fax: 22 556-56-02, rdos.warszawa@rdos.gov.pl, warszawa.rdos.gov.pl



Fundusze Europejskie
Infrastruktura i Środowisko



Unia Europejska
Fundusz Spójności



5. Strony potwierdzają, że żadne z powyższych postanowień nie wyłącza:
- 1) możliwości dochodzenia przez Zamawiającego odszkodowania na zasadach ogólnych Kodeksu cywilnego lub wykonania uprawnień przez Zamawiającego wynikających z innych ustaw;
 - 2) dochodzenia odpowiedzialności z innych tytułów określonych w Umowie, w szczególności z tytułu kar umownych.
6. Przeniesienie majątkowych praw autorskich do Utworu do nieograniczonego w czasie korzystania i rozporządzania Utworem następuje na poniższych polach eksploatacji:
- 1) trwałe lub czasowe utrwalanie lub zwielokrotnianie w całości lub w części, jakimikolwiek środkami i w jakiejkolwiek formie, niezależnie od formatu, systemu lub standardu, w tym techniką drukarską, techniką zapisu magnetycznego techniką cyfrową lub przez wprowadzanie do pamięci komputera oraz trwałe lub czasowe utrwalanie lub zwielokrotnianie takich zapisów, włączając w to sporządzanie kopii oraz dowolne korzystanie i rozporządzanie tymi kopiami;
 - 2) wprowadzanie do obrotu, użyczanie lub najem oryginału albo egzemplarzy;
 - 3) obrót oryginałem albo egzemplarzami, na których utwalony został Utwór;
 - 4) tworzenie nowych wersji i aktualizacji Utworu;
 - 5) publiczne rozpowszechnianie, w szczególności wyświetlanie, publiczne odtwarzanie, nadawanie i reemitowanie w dowolnym systemie lub standardzie, a także publiczne udostępnianie dzieła w ten sposób, aby każdy mógł mieć do niego dostęp w miejscu i czasie przez siebie wybranym, w szczególności elektroniczne udostępnianie na żądanie;
 - 6) rozpowszechnianie w sieci Internet oraz w sieciach zamkniętych;
 - 7) rozpowszechnianie w formie druku, zapisu cyfrowego, przekazu multimedialnego;
 - 8) nadawanie za pomocą fonii lub wizji, w sposób bezprzewodowy (drogą naziemną i satelitarną) lub w sposób przewodowy, w dowolnym systemie i standardzie, w tym także przez sieci kablowe i platformy cyfrowe;
 - 9) wykorzystywanie Utworu lub jego dowolnych części do prezentacji;
 - 10) prawo do określania nazw Utworu, pod którymi będzie on wykorzystywany lub rozpowszechniany, w tym nazw handlowych, włączając w to prawo do zarejestrowania na swoją rzecz znaków towarowych, którymi oznaczony będzie Utwór lub znaków towarowych wykorzystywanych w Utworze;
 - 11) prawo do wykorzystania Utworu do celów marketingowych lub promocji, w tym reklamy, sponsoringu, promocji sprzedaży, a także do oznaczania lub identyfikacji produktów i usług



Spełniamy wymagania EMAS – zarządzamy urzędem efektywnie, oszczędnie i prośrodowiskowo

ul. Henryka Sienkiewicza 3, 00-015 Warszawa, tel.: 22 556-56-00, fax: 22 556-56-02, rdos.warszawa@rdos.gov.pl, warszawa.rdos.gov.pl



Fundusze Europejskie
Infrastruktura i Środowisko



Unia Europejska
Fundusz Spójności



- oraz innych przejawów działalności, przedmiotów jego własności, a także dla celów edukacyjnych i szkoleniowych;
- 12) prawo do rozporządzania opracowaniami Utworu oraz prawo udostępniania go do korzystania, w tym udzielania licencji na rzecz osób trzecich, na wszystkich polach eksploatacji, o których mowa powyżej.
7. Przeniesienie autorskich praw majątkowych do Utworu obejmuje również prawo do korzystania, pobierania pożytków i rozporządzania wszelkimi opracowaniami Utworu wykonanymi przez Zamawiającego lub za zgodą Zamawiającego, bez konieczności uzyskiwania zgody Wykonawcy.
8. Przeniesienie autorskich praw majątkowych nastąpi w ramach wynagrodzenia, o którym mowa w § 5 ust. 1 Umowy.
9. Skutek rozporządzający przeniesienia autorskich praw majątkowych nastąpi bezwarunkowo z chwilą podpisania Protokołu Odbioru Utworu przez Strony, w tym bez uwag i zastrzeżeń ze strony Zamawiającego. Podpisanie protokołu odbioru nie wyłącza uprawnienia Zamawiającego do żądania dokonania poprawek lub zmian Utworu, bądź żądania dostarczenia nowej wersji Utworu, w przypadku gdy Utwór posiada wady fizyczne lub prawne, w szczególności nie odpowiada wymogom ustalonym przez Strony.
10. W przypadku zaistnienia po stronie Zamawiającego potrzeby nabycia praw do Utworu na innych polach eksploatacji, niż określone w ust. 7, Zamawiający zgłosi taką potrzebę Wykonawcy i Strony w terminie 14 dni od dnia zgłoszenia potrzeby zawrą umowę przenoszącą majątkowe prawa autorskie do Utworu na tych polach eksploatacji na rzecz Zamawiającego – na warunkach zgodnych z niniejszą Umową, w ramach wynagrodzenia określonego w § 5 ust. 1 Umowy.
11. Jeżeli Utwór ma wady prawne lub zdarzenia, o których mowa w ust. 4, uniemożliwiają korzystanie z Utworu i przysługujących Zamawiającemu praw, Wykonawca zobowiązany jest do dostarczenia w wyznaczonym przez Zamawiającego terminie innej wersji Utworu, wolnej od wad, spełniającej wymagania określone w Umowie oraz naprawienia szkód powstałych z tego tytułu po stronie Zamawiającego. Zamawiający jest uprawniony do odstąpienia od Umowy w terminie 7 dni od daty uchybienia przez Wykonawcę wyznaczonemu w zdaniu poprzednim terminowi, co nie wyłącza obowiązku zapłaty przez Wykonawcę odszkodowania za szkody, o których mowa w zdaniu poprzednim.”
12. Wykonawca zobowiązuje się, iż nie będzie wykonywał przysługujących mu praw osobistych w sposób ograniczający Zamawiającego w wykonywaniu praw do Utworu, w szczególności Wykonawca upoważnia Zamawiającego do decydowania o publikacji Utworu i zachowaniu jego integralności.
13. Wykonawca zobowiązuje się do nierejestrowania jako znaków towarowych, w imieniu własnym lub na rzecz innych podmiotów, utworów graficznych lub słownych stanowiących elementy Utworu.
14. Zamawiający ma prawo do przeniesienia uprawnień i obowiązków wynikających z niniejszej Umowy na osoby lub podmioty trzecie.



Spełniamy wymagania EMAS – zarządzamy urzędem efektywnie, oszczędnie i prośrodowiskowo

ul. Henryka Sienkiewicza 3, 00-015 Warszawa, tel.: 22 556-56-00, fax: 22 556-56-02, rdos.warszawa@rdos.gov.pl, warszawa.rdos.gov.pl



Fundusze Europejskie
Infrastruktura i Środowisko



Unia Europejska
Fundusz Spójności



§ 10. Współpraca między Wykonawcą a Podwykonawcami

1. Zatrudnienie dodatkowego(ych) podwykonawcy(ów), zmiana podwykonawcy(ów) lub zmiana zakresu prac powierzonych podwykonawcy(om) dopuszczalna jest wyłącznie po uzyskaniu pisemnej zgody Zamawiającego;
2. Zakazuje się dalszego powierzania wykonania całości lub części powierzonych podwykonawcom prac dalszym podwykonawcom, chyba że Wykonawca uzyska od Zamawiającego zgodę na takie powierzenie;
3. W każdym przypadku korzystania ze świadczeń podwykonawcy(ów) Wykonawca ponosi pełną odpowiedzialność za wykonywanie zobowiązań przez podwykonawcę(ów), jak za własne działania lub zaniechania.

§ 11. Odstąpienie od Umowy / Rozwiązanie Umowy

1. Zamawiający może odstąpić od Umowy w terminie 30 dni od dnia powzięcia informacji je uzasadniających, z konsekwencjami określonymi w § 7 ust. 1 w przypadku:
 - 1) podania przez Wykonawcę w składanych dokumentach potwierdzających wykonanie przedmiotu Umowy, niepełnych lub nieprawdziwych danych oraz informacji, a także utrudniania kontroli procesu wykonywania przedmiotu Umowy zgodnie z § 4 ust. 7 Umowy;
 - 2) stwierdzenia przez Zamawiającego na etapie kontroli procesu wykonania przedmiotu Umowy, że Wykonawca nie będzie w stanie wykonać przedmiotu zamówienia zgodnie z postanowieniami Umowy, mając na uwadze stwierdzony podczas kontroli stopień zaawansowania realizacji umowy;
 - 3) nierealizowania przedmiotu Umowy w tym badań terenowych lub ekspertyzy przyrodniczej przez osoby wymienione w § 4 ust. 8 lub wykazane zgodnie z § 4 ust. 9 Umowy;
 - 4) nieprzedłożenia przez Wykonawcę dokumentów stanowiących przedmiot umowy - zgodnie z Załącznikiem nr 1 do Umowy, w ciągu 14 dni od upływu terminu określonego w § 2 ust. 1;
 - 5) stwierdzenia zgodnie z § 3 ust. 6 lub 7 niewykonania przedmiotu umowy zgodnie opisem przedmiotu zamówienia;
 - 6) innego rażącego naruszenia przez Wykonawcę zapisów Umowy.
2. W razie odstąpienia od Umowy w przypadkach określonych w ust. 1 Wykonawca zobowiązany jest do zwrotu na rzecz Zamawiającego wynagrodzenia, o którym mowa w § 5 ust. 1, a Zamawiający zobowiązuje się do zwrotu wyników prac wykonanych przez Wykonawcę.
3. Zamawiający może odstąpić od zawartej Umowy, jeżeli zajdzie istotna zmiana okoliczności powodująca, że wykonanie Umowy nie leży w interesie publicznym, w terminie 30 dni od powzięcia wiadomości o powyższych okolicznościach. W tym przypadku Wykonawcy należy się wynagrodzenie za część Umowy wykonaną do momentu złożenia przez Zamawiającego oświadczenia o odstąpieniu.



Spełniamy wymagania EMAS – zarządzamy urzędem efektywnie, oszczędnie i prośrodowiskowo

ul. Henryka Sienkiewicza 3, 00-015 Warszawa, tel.: 22 556-56-00, fax: 22 556-56-02, rdos.warszawa@rdos.gov.pl, warszawa.rdos.gov.pl



Fundusze Europejskie
Infrastruktura i Środowisko



Unia Europejska
Fundusz Spójności



4. Zamawiający może rozwiązać Umowę ze skutkiem natychmiastowym w przypadku:
- 1) dwukrotnego pisemnego wezwania Wykonawcy przez Zamawiającego do poprawienia jakości świadczenia usługi, nadal wykonuje ją w sposób nienależyty,
 - 2) wykonywania przedmiotu Umowy przez osoby nieposiadające do tego kwalifikacji,
 - 3) innych rażących uchybień ze strony Wykonawcy dotyczących wykonywania Umowy,
 - 4) Wykonawca jest niewypłacalny lub grozi mu niewypłacalność, co czyni wątpliwym wykonanie Umowy;
 - 5) zostanie wszczęte wobec Wykonawcy postępowanie egzekucyjne,
 - 6) Wykonawca opóźnia się z rozpoczęciem lub ukończeniem przedmiotu Umowy tak dalece, że nie jest prawdopodobne, żeby zdołał je ukończyć w czasie wyznaczonym,
 - 7) gdy wystąpi istotna zmiana okoliczności powodująca, że wykonanie Umowy nie leży w interesie publicznym, czego nie można było przewidzieć w chwili jej zawarcia,
 - 8) gdy podmiot nadzorujący działania Zamawiającego podjął decyzje wpływające bezpośrednio na realizację Umowy,
 - 9) w przypadku powzięcia informacji o zaistniałych okolicznościach uniemożliwiających z winy Wykonawcy wykonywanie przedmiotu Umowy,
 - 10) jeżeli wyjdzie na jaw, że w toku postępowania o udzielenie zamówienia, którego dotyczy niniejsza umowa, Wykonawca złożył oświadczenie niezgodne z prawdą.
5. Oświadczenie woli o rozwiązaniu Umowy ze skutkiem natychmiastowym wymaga formy pisemnej pod rygorem nieważności.
6. Rozwiązanie przez Zamawiającego Umowy ze skutkiem natychmiastowym nie zwalnia Wykonawcy od obowiązku zapłaty kar umownych zastrzeżonych w Umowie.

§ 12. Zmiany treści Umowy

1. W przypadku, w którym jakiegokolwiek postanowienie Umowy zostanie uznane w prawomocnym wyroku sądowym za nieważne, z jakiegokolwiek powodu, wolą Stron jest aby pozostałe postanowienia Umowy pozostały wobec nich wiążące, chyba że nie ulega wątpliwości, iż bez postanowienia, które okazało się nieważne, cel Umowy nie może zostać osiągnięty. Niezależnie od zakresu, w jakim postanowienia Umowy zostałyby uznane za nieważne, Strony zobowiązują się współpracować w dobrej wierze w celu zastąpienia takich postanowień nowymi ustaleniami, zmierzającymi do zrealizowania celu Umowy.
2. Zamawiający przewiduje następujące zmiany Umowy w stosunku do treści oferty, na podstawie której dokonano wyboru Wykonawcy:
 - 1) zmiana całkowitego wynagrodzenia brutto Wykonawcy, w przypadku zaistnienia okoliczności uzasadniających zmianę, w szczególności w przypadku zmiany warunków świadczenia usług;



Spełniamy wymagania EMAS – zarządzamy urzędem efektywnie, oszczędnie i prośrodowiskowo

ul. Henryka Sienkiewicza 3, 00-015 Warszawa, tel.: 22 556-56-00, fax: 22 556-56-02, rdos.warszawa@rdos.gov.pl, warszawa.rdos.gov.pl



Fundusze Europejskie
Infrastruktura i Środowisko



Unia Europejska
Fundusz Spójności



- 2) zmiana podmiotu, na rzecz którego ma być świadczona usługa, w przypadku zmian organizacyjnych w strukturze administracyjnej Zamawiającego;
 - 3) zmiana adresu dostarczenia przedmiotu Umowy w przypadku zmiany siedziby Zamawiającego lub jego zmian organizacyjnych;
 - 4) zmiany osób dokonujących odbioru Umowy i nadzoru nad nią – w przypadku zmian organizacyjnych w strukturze administracyjnej Zamawiającego;
 - 5) zmiana sposobu wykonywania usługi w przypadku zmiany powszechnie obowiązujących przepisów;
3. Stosownie do treści art. 142 ust. 5 ustawy Pzp Zamawiający przewiduje możliwość zmiany wysokości wynagrodzenia określonego w § 5 Umowy w następujących przypadkach:
- 1) w przypadku zmiany stawki podatku od towarów i usług,
 - 2) w przypadku zmiany wysokości minimalnego wynagrodzenia za pracę ustalonego na podstawie art. 2 ustawy z dnia 10 października 2002r. o minimalnym wynagrodzeniu za pracę,
 - 3) w przypadku zmian zasad podlegania ubezpieczeniom społecznym lub ubezpieczeniu zdrowotnemu lub zmiany wysokości stawki składki na ubezpieczenia społeczne lub zdrowotne,
 - 4) w przypadku zmiany zasad gromadzenia i wysokości wpłat do pracowniczych planów kapitałowych, o których mowa w ustawie z dnia 4 października 2018 r. o pracowniczych planach kapitałowych,
- jeżeli zmiany określone w pkt. 1), 2), 3) i 4) będą miały wpływ na koszty wykonania Umowy przez Wykonawcę,
4. W sytuacji wystąpienia okoliczności wskazanych w ust. 3 pkt. 1 niniejszego paragrafu Wykonawca jest uprawniony złożyć Zamawiającemu pisemny wniosek o zmianę Umowy w zakresie płatności wynikających z faktur wystawionych po wejściu w życie przepisów zmieniających stawkę podatku od towarów i usług. Wniosek powinien zawierać wyczerpujące uzasadnienie faktyczne i wskazanie podstaw prawnych zmiany stawki podatku od towarów i usług oraz dokładne wyliczenie kwoty wynagrodzenia należnego Wykonawcy po zmianie Umowy.
5. W sytuacji wystąpienia okoliczności wskazanych w ust. 3 pkt. 2 niniejszego paragrafu Wykonawca jest uprawniony złożyć Zamawiającemu pisemny wniosek o zmianę Umowy w zakresie płatności wynikających z faktur wystawionych po wejściu w życie przepisów zmieniających wysokość minimalnego wynagrodzenia za pracę. Wniosek powinien zawierać wyczerpujące uzasadnienie faktyczne i wskazanie podstaw prawnych oraz dokładne wyliczenie kwoty wynagrodzenia należnego Wykonawcy po zmianie Umowy, w szczególności Wykonawca zobowiązuje się wykazać związek pomiędzy wnioskowaną kwotą podwyższenia wynagrodzenia, a wpływem zmiany minimalnego wynagrodzenia za pracę na kalkulację wynagrodzenia. Wniosek powinien obejmować jedynie dodatkowe koszty realizacji Umowy, które Wykonawca obowiązkowo ponosi w związku z podwyższeniem wysokości płacy minimalnej. Zamawiający oświadcza, iż nie będzie akceptował,



Spełniamy wymagania EMAS – zarządzamy urzędem efektywnie, oszczędnie i prośrodowiskowo

ul. Henryka Sienkiewicza 3, 00-015 Warszawa, tel.: 22 556-56-00, fax: 22 556-56-02, rdos.warszawa@rdos.gov.pl, warszawa.rdos.gov.pl



Fundusze Europejskie
Infrastruktura i Środowisko



Unia Europejska
Fundusz Spójności



kosztów wynikających z podwyższenia wynagrodzeń pracownikom Wykonawcy, które nie są konieczne w celu ich dostosowania do wysokości minimalnego wynagrodzenia za pracę, w szczególności koszty podwyższenia wynagrodzenia w kwocie przewyższającej wysokość płacy minimalnej.

6. W sytuacji wystąpienia okoliczności wskazanych w ust. 3 pkt. 3 niniejszego paragrafu Wykonawca jest uprawniony złożyć Zamawiającemu pisemny wniosek o zmianę Umowy w zakresie płatności wynikających z faktur wystawionych po zmianie zasad podlegania ubezpieczeniom społecznym lub ubezpieczeniu zdrowotnemu lub wysokości składki na ubezpieczenia społeczne lub zdrowotne. Wniosek powinien zawierać wyczerpujące uzasadnienie faktyczne i wskazanie podstaw prawnych oraz dokładne wyliczenie kwoty wynagrodzenia Wykonawcy po zmianie Umowy, w szczególności Wykonawca zobowiązuje się wykazać związek pomiędzy wnioskowaną kwotą podwyższenia wynagrodzenia a wpływem zmiany zasad, o których mowa w ust. 1 pkt. 3 niniejszego paragrafu na kalkulację wynagrodzenia. Wniosek może obejmować jedynie dodatkowe koszty realizacji Umowy, które Wykonawca obowiązkowo ponosi w związku ze zmianą zasad, o których mowa w ust. 1 pkt. 3 niniejszego paragrafu.
7. W sytuacji wystąpienia okoliczności wskazanych w ust. 3 pkt. 4 niniejszego paragrafu Wykonawca jest uprawniony złożyć Zamawiającemu pisemny wniosek o zmianę Umowy w zakresie płatności wynikających z faktur wystawionych po zmianie zasad gromadzenia i wysokości wpłat do pracowniczych planów kapitałowych, o których mowa w ustawie z dnia 4 października 2018 r. o pracowniczych planach kapitałowych. Wniosek powinien zawierać wyczerpujące uzasadnienie faktyczne i wskazanie podstaw prawnych oraz dokładne wyliczenie kwoty wynagrodzenia Wykonawcy po zmianie Umowy, w szczególności Wykonawca zobowiązuje się wykazać związek pomiędzy wnioskowaną kwotą podwyższenia wynagrodzenia a wpływem zmiany zasad, o których mowa w ust. 3 pkt. 4 niniejszego paragrafu na kalkulację wynagrodzenia. Wniosek może obejmować jedynie dodatkowe koszty realizacji Umowy, które Wykonawca obowiązkowo ponosi w związku ze zmianą zasad, o których mowa w ust. 3 pkt. 4 niniejszego paragrafu.
8. Obowiązek wykazania wpływu zmian, o których mowa w ust. 3 niniejszego paragrafu na zmianę wynagrodzenia, o którym mowa w § 5 ust. 1 Umowy należy do Wykonawcy pod rygorem odmowy dokonania zmiany Umowy przez Zamawiającego.
9. Wszelkie zmiany w treści Umowy wymagają formy pisemnej pod rygorem nieważności i muszą być podpisane przez upoważnionych przedstawicieli obu Stron – o ile nie zastrzeżono inaczej w Umowie..

§ 13. Postanowienia dodatkowe

1. Wykonawca zobowiązany jest w każdym przypadku działać bezstronnie z należytą starannością. Wykonawca nie ma prawa składania publicznych deklaracji związanych z przedmiotem Umowy bez uprzedniej zgody Zamawiającego.



Spełniamy wymagania EMAS – zarządzamy urzędem efektywnie, oszczędnie i prośrodowiskowo

ul. Henryka Sienkiewicza 3, 00-015 Warszawa, tel.: 22 556-56-00, fax: 22 556-56-02, rdos.warszawa@rdos.gov.pl, warszawa.rdos.gov.pl



Fundusze Europejskie
Infrastruktura i Środowisko



Unia Europejska
Fundusz Spójności



2. Wykonawca nie może przekazywać do wiadomości publicznej ani ujawniać osobom trzecim żadnych szczegółów Umowy, w czasie jej obowiązywania i po upływie tego okresu, bez uprzedniej, pisemnej zgody Zamawiającego. Nie dotyczy to informacji, których ujawnienia wymagają obowiązujące przepisy prawa lub w przypadku, gdy informacje te są dostępne publicznie w momencie ich otrzymania, albo stały się dostępne publicznie.
3. W przypadku powstania wątpliwości co do charakteru informacji lub danych, Wykonawca przed ich ujawnieniem, przekazaniem lub wykorzystaniem ma obowiązek pisemnie uzgodnić z Zamawiającym czy podlegają one ochronie.
4. W przypadku rozwiązania lub odstąpienia od Umowy lub zakończenia jej realizacji Wykonawca zobowiązuje się do zwrotu Zamawiającemu wszelkich dokumentów i innych materiałów dotyczących informacji lub danych przekazanych w związku z wykonywaniem Umowy.
5. Wykonawca zobowiązuje się niezwłocznie powiadomić Zamawiającego o zaistnieniu którejkolwiek z następujących okoliczności:
 - 1) nastąpiła zmiana formy prawnej, w jakiej Wykonawca prowadzi działalność gospodarczą;
 - 2) został złożony wniosek o ogłoszenie upadłości Wykonawcy lub wniosek o wszczęcie postępowania naprawczego w stosunku do Wykonawcy;
 - 3) nastąpiła zmiana siedziby Wykonawcy;
 - 4) wobec Wykonawcy zostało wszczęte postępowanie egzekucyjne lub zostały wszczęte postępowania egzekucyjne;
 - 5) został złożony wniosek o ogłoszenie upadłości Wykonawcy, o czym Wykonawca zobowiązuje się powiadomić Zamawiającego następnego dnia po złożeniu wniosku lub powzięciu wiadomości o takim wniosku.
6. Wykonawca zobowiązuje się do zachowania w tajemnicy wszelkich informacji lub danych, jakie uzyskał w związku z zawarciem, wykonywaniem lub rozwiązaniem Umowy, co do których powziął podejrzenie, iż są informacjami lub danymi objętymi tajemnicą przedsiębiorstwa lub objętymi ochroną lub że jako takie są traktowane przez Zamawiającego. Wykonawca zobowiązuje się również do przestrzegania przepisów ustawy z dnia 5 sierpnia 2010 r. o ochronie informacji niejawnych (t.j. Dz. U. z 2018 r. poz. 412, ze zm.), w przypadku gdyby uzyskał do nich dostęp, w tym w szczególności do:
 - 1) ochrony i zabezpieczenia danych, do których dostęp Wykonawca uzyskał podczas wykonywania prac związanych z realizacją usługi, zgodnie z wymogami ustawy;
 - 2) przetwarzania informacji i danych osobowych wyłącznie w zakresie i celu przewidzianym w Umowie;
 - 3) zachowania w tajemnicy danych osobowych pozyskanych w związku z realizacją Umowy;
 - 4) zwrotu wszelkich zawierających dane osobowe nośników danych przekazanych przez Zamawiającego oraz trwałego zniszczenia wszystkich ich kopii;



Spełniamy wymagania EMAS – zarządzamy urzędem efektywnie, oszczędnie i prośrodowiskowo

ul. Henryka Sienkiewicza 3, 00-015 Warszawa, tel.: 22 556-56-00, fax: 22 556-56-02, rdos.warszawa@rdos.gov.pl, warszawa.rdos.gov.pl



Fundusze Europejskie
Infrastruktura i Środowisko



Unia Europejska
Fundusz Spójności



- 5) niezwłocznego poinformowania Zamawiającego o każdym przypadku naruszenia bezpieczeństwa danych.

§ 14. Postanowienia końcowe

1. W sprawach nieuregulowanych Umową będą miały zastosowanie obowiązujące przepisy prawa, w szczególności:
 - 1) przepisy ustawy z dnia 23 kwietnia 1964r. kodeks cywilny (Dz. U. z 2018 r. poz. 1025, ze zm.);
 - 2) przepisy ustawy z dnia 29 stycznia 2004r. Prawo zamówień publicznych (Dz. U. z 2018 r. poz. 1986, ze zm.);
 - 3) przepisy ustawy z dnia 4 lutego 1994r. o prawie autorskim i prawach pokrewnych (Dz. U. z 2018 r. poz. 1191, ze zm.).
2. Wszelkie spory mogące wyniknąć z zawartej Umowy będą rozstrzygane przez Strony w drodze bezpośrednich negocjacji. W razie nie osiągnięcia polubownego rozstrzygnięcia negocjacji, w terminie 30 dni od zaistnienia sporu, Strony poddadzą spór pod rozstrzygnięcie sądu właściwego dla siedziby Zamawiającego.
3. Wszelkie zmiany niniejszej Umowy nastąpić mogą w formie pisemnej, pod rygorem nieważności, w formie aneksu podpisanego przez każdą ze Stron.
4. Umowa niniejsza sporządzona została w trzech jednobrzmiących egzemplarzach: dwa dla Zamawiającego, jeden dla Wykonawcy.
5. Integralną część Umowy stanowią następujące załączniki:

Załącznik nr 1 – Opis przedmiotu zamówienia.

Załącznik nr 2 – Kopia Oferty Wykonawcy.

Załącznik nr 3 – Wzór protokołu odbioru.

ZAMAWIAJĄCY

WYKONAWCA



Spełniamy wymagania EMAS – zarządzamy urzędem efektywnie, oszczędnie i prośrodowiskowo

ul. Henryka Sienkiewicza 3, 00-015 Warszawa, tel.: 22 556-56-00, fax: 22 556-56-02, rdos.warszawa@rdos.gov.pl, warszawa.rdos.gov.pl



Fundusze Europejskie
Infrastruktura i Środowisko



Unia Europejska
Fundusz Spójności





Spełniamy wymagania EMAS – zarządzamy urzędem efektywnie, oszczędnie i prośrodowiskowo

ul. Henryka Sienkiewicza 3, 00-015 Warszawa, tel.: 22 556-56-00, fax: 22 556-56-02, rdos.warszawa@rdos.gov.pl, warszawa.rdos.gov.pl



Fundusze Europejskie
Infrastruktura i Środowisko



Unia Europejska
Fundusz Spójności



Załącznik nr 1 do Umowy

Opis przedmiotu zamówienia zwany dalej „OPZ”

Przedmiot zamówienia

Ekspertyzy przyrodnicze w ramach projektu „Inwentaryzacja cennych siedlisk przyrodniczych kraju, gatunków występujących w ich obrębie oraz stworzenie Banku Danych o Zasobach Przyrodniczych”,

dla następujących obszarów Natura 2000:

Część	Nazwa zamówienia	Nazwa obszaru	Kod	Przedmiot Ochrony	Szacowana powierzchnia objęta zamówieniem (ha) bez terenów przyległych do granic obszaru**
I	Wykonanie ekspertyzy na potrzeby uzupełniania stanu wiedzy na obszarze Natura 2000 Podębłocie PLH140033 - gady	Podębłocie	PLH140033	1220	70*
II	Wykonanie ekspertyzy na potrzeby uzupełniania stanu wiedzy na obszarze Natura 2000 Dolina Dolnej Pilicy PLH140016 - ssaki	Dolina Dolnej Pilicy	PLH140016	1337	5 404*
III	Wykonanie ekspertyzy na potrzeby uzupełniania stanu wiedzy na obszarze Natura 2000 Puszcza Kozienicka PLH140035 - mięczaki	Puszcza Kozienicka	PLH140035	1014 1016 4056	24 869*
IV	Wykonanie ekspertyzy na potrzeby uzupełniania stanu wiedzy na obszarze Natura 2000 Dolina Czarnej PLH260015 i Puszcza Kozienicka PLH140035 - nietoperze	Dolina Czarnej	PLH260015	1308	412
		Puszcza Kozienicka	PLH140035	1308, 1323, 1324	28 230

* Pracami należy objąć wyłącznie tereny zlokalizowane na gruntach należących do Państwowego Gospodarstwa Leśnego Lasy Państwowe.

**W ramach eliminacji zagrożeń zewnętrznych analizą i ewentualnymi ustaleniami oraz działaniami należy objąć również tereny przyległe do granic obszaru (bufor dostosowany do przedmiotu ochrony, nie mniejszy niż 100 m), które warunkują utrzymanie/przywrócenie właściwego stanu ochrony przedmiotów ochrony w obszarze.



Spełniamy wymagania EMAS – zarządzamy urzędem efektywnie, oszczędnie i prośrodowiskowo

ul. Henryka Sienkiewicza 3, 00-015 Warszawa, tel.: 22 556-56-00, fax: 22 556-56-02, rdos.warszawa@rdos.gov.pl, warszawa.rdos.gov.pl



Fundusze Europejskie
Infrastruktura i Środowisko



Unia Europejska
Fundusz Spójności



Termin realizacji przedmiotu umowy:

W zakresie części: I, II - 23 września 2020 roku.

W zakresie części: III - 21 października 2020 roku.

W zakresie części: IV - 28 października 2020 roku.

I. Gatunki i siedliska przyrodnicze ujęte w poszczególnych częściach przetargu:

Część I – Ekspertyza herpetologa obejmująca inwentaryzację gatunku 1220 żółw błotny (*Emys orbicularis*) w obszarze Natura 2000 Podeblocie PLH140033.

Część II – Ekspertyza teriologa obejmująca inwentaryzację gatunku 1337 bóbr europejski (*Castor fiber*) w obszarze Natura 2000 Dolina Dolnej Pilicy PLH140016.

Część III – Ekspertyza malakologa obejmująca inwentaryzację następujących przedmiotów ochrony obszaru Natura 2000 Puszcza Kozienicka PLH140035:

- 1014 Poczwarówka zwężona (*Vertigo angustior*);
- 1016 Poczwarówka jajowata (*Vertigo moulinsiana*);
- 4056 Zatoczek łamliwy (*Anisus vorticulus*).

Część IV – Ekspertyza chiropterologa obejmująca inwentaryzację następujących przedmiotów ochrony na obszarach Natura 2000:

- a) Dolina Czarnej PLH260015
 - 1308 Mopek (*Barbastella barbastellus*);
- b) Puszcza Kozienicka PLH140035
 - 1308 Mopek (*Barbastella barbastellus*);
 - 1323 Nocek Bechsteina (*Myotis bechsteinii*);
 - 1324 Nocek duży (*Myotis myotis*).

II. Zakres przedmiotu umowy i wskazania do elementów, które to powinien zawierać:

1. Informacje na temat prac studyjnych, badań terenowych i metodyki badań:

- a. Należy dokonać przeglądu i analizy dostępnych map oraz danych nie starszych niż 20 lat (publikowanych, niepublikowanych, informacji ustnych) nt. występowania, stanu zachowania, zagrożeń, podejmowanych działań z zakresu ochrony czynnej i innych działań mogących mieć wpływ na stan ochrony siedlisk przyrodniczych lub gatunków objętych wybraną częścią przetargu. Listę analizowanych materiałów należy uwzględnić w wykazie literatury.



Spełniamy wymagania EMAS – zarządzamy urzędem efektywnie, oszczędnie i prośrodowiskowo

ul. Henryka Sienkiewicza 3, 00-015 Warszawa, tel.: 22 556-56-00, fax: 22 556-56-02, rdos.warszawa@rdos.gov.pl, warszawa.rdos.gov.pl



Fundusze Europejskie
Infrastruktura i Środowisko



Unia Europejska
Fundusz Spójności



- b. W zależności o przedmiotu badań, na podstawie wiedzy eksperckiej oraz danych literaturowych należy opracować harmonogram i metodykę prac terenowych. Punktem wyjścia do wyznaczenia terminów badań są wskazania metodyczne PM GIOŚ. Wszelkie odstępstwa od wskazanych terminów należy szczegółowo uzasadnić.
- c. Przed rozpoczęciem badań terenowych, podczas prac studyjnych należy wytypować **potencjalne stanowiska** przedmiotów ochrony. Należy wykorzystać wszelkie dostępne informacje (patrz pkt. 1a), m.in.: mapy topograficzne, zdjęcia satelitarne i specjalistyczne portale (np. Bank Danych o Lasach). Jako potencjalne stanowiska należy również przyjąć wszystkie znane (np. wskazane w dokumentacji planu zadań ochronnych obszaru Natura 2000) stanowiska przedmiotów ochrony. Pierwsza wstępna wizja terenowa powinna mieć za zadanie zweryfikowanie w terenie (zarówno „in plus” jak i „in minus”) wyznaczonych wcześniej powierzchni potencjalnych stanowisk, a co za tym idzie zidentyfikowanie **właściwych stanowisk** (zwanych dalej **stanowisk**) gatunków, na których to przeprowadzone zostaną właściwe badania terenowe. Dopuszcza się by podczas wstępnej wizji terenowej prowadzone były właściwe badania terenowe, pod warunkiem zapewnienia zgodności z założeniami metodycznymi, w tym wymagań czasowych na przeprowadzenie tych badań.
- d. Badania terenowe należy prowadzić na poziomie stanowisk, wytypowanych na etapie wstępnej wizji terenowej, zlokalizowanych w granicach obszarów Natura 2000 oraz terenów przylegających do tych obszarów (bufor dostosowany do przedmiotu ochrony, nie mniejszy niż 100 m). Jako stanowisko rozumie się obszar w obrębie którego występuje osobnik lub grupa osobników inwentaryzowanego gatunku (miejsce o określonej powierzchni, charakteryzujące się właściwymi dla gatunku warunkami siedliskowymi, np. odcinek ciek, zbiornik wodny, grupa drzew, płat siedliska przyrodniczego). W przypadku rozległych powierzchni występowania gatunku stanowiska należy podzielić z uwzględnieniem barier środowiskowych (np. dróg, szpalerów drzew, polan, cieków wodnych, zabudowy) lub z uwzględnieniem występowania gatunku. Dodatkowo jako stanowiska gatunku należy przyjąć również:
- obszary charakteryzujące się właściwymi dla gatunku warunkami siedliskowymi, na których to nie stwierdzono występowania gatunku, w szczególności gdy dane literaturowe wskazują na jego występowanie w danym miejscu w przeszłości (stanowiska niezajęte) - dotyczy części I, II i III przetargu.
 - miejsca stwierdzenia gatunku wskazane w danych literaturowych - część IV przetargu.
- Stanowiska winny być wyznaczane w taki sposób, aby objąć badaniami wszystkie miejsca występowania gatunku (również te potencjalne), w tym możliwe było określenie jego stanu zachowania w obszarze.
- e. Ocena stanu ochrony przedmiotów ochrony, objętych wybraną częścią przetargu, powinna bazować na najbardziej aktualnych i wiarygodnych wynikach badań terenowych.
- f. Zakres prac dla poszczególnych części przetargu dotyczy:
- Dla części **I** terenów na obszarze na południe i na zachód od miejscowości Podeblocie.
 - Dla części **II i III** granic całego obszaru Natura 2000, ale wyłącznie na gruntach należących do Państwowego Gospodarstwa Leśnego Lasy Państwowe, obejmując



Spełniamy wymagania EMAS – zarządzamy urzędem efektywnie, oszczędnie i prośrodowiskowo

ul. Henryka Sienkiewicza 3, 00-015 Warszawa, tel.: 22 556-56-00, fax: 22 556-56-02, rdos.warszawa@rdos.gov.pl, warszawa.rdos.gov.pl



Fundusze Europejskie
Infrastruktura i Środowisko



Unia Europejska
Fundusz Spójności



wszystkie potencjalne stanowiska przedmiotów ochrony objętych wybraną częścią przetargu, a także płaty zlokalizowane poza jego granicą (bufor dostosowanych do przedmiotu ochrony, nie mniejszy niż 100 m), lecz do niego przylegające.

- Dla części **IV** w zakresie obszaru Natura 2000 **Dolina Czarnej PLH260015** badania powinny dotyczyć części obszaru Natura 2000 znajdującej się w granicach województwa mazowieckiego. W przypadku obszaru Natura 2000 **Puszcza Kozienicka PLH140035** badaniami należy objąć cały obszar Natura 2000. Badaniami należy objąć **wszystkie potencjalne stanowiska przedmiotów ochrony objętych wybraną częścią przetargu**, a także płaty zlokalizowane poza jego granicą (bufor dostosowanych do przedmiotu ochrony, nie mniejszy niż 100 m), lecz do niego przylegające.

Uzyskanie danych z płatów zlokalizowanych poza granicą obszaru Natura 2000 może stanowić podstawę do wnioskowania o zmianę SDF i zmianę granic, czyli włączenie wspomnianych płatów do obszaru Natura 2000 (należy uwzględnić m.in. wskazania zawarte w dokumentacji pzo).

- g. Na bazie ww. danych należy przeprowadzić analizę wraz z uzasadnieniem (zgodnie z kryteriami zawartymi w *Instrukcji wypełniania Standardowego Formularza Danych obszaru Natura 2000 wersja 2012.1* – załącznik nr 3) ocen przedstawionych w SDF dla gatunków objętych wybraną częścią przetargu.
- h. Inwentaryzacja powinna zostać tak zaplanowana, aby nie dopuścić do sytuacji, w której zdarzenia losowe uniemożliwią przeprowadzenie badań w terenie. W przypadku wystąpienia podczas kontroli niekorzystnych warunków pogodowych, które mogą wpłynąć na wyniki badań (np. silny wiatr, opady deszczu, niska temperatura), taka kontrola powinna zostać powtórzona jak najszybciej, tak by umożliwić przeprowadzenie prac w terminie ustalonym metodyką, tj. w terminie odpowiednim dla inwentaryzacji przedmiotu badań. Brak możliwości lub opóźnienia w przeprowadzeniu badań należy szczegółowo uzasadnić.
- i. Badania należy przeprowadzić w oparciu o założenia metodyczne monitoringu, opracowane dla przedmiotu ochrony w ramach monitoringu gatunków i siedlisk przyrodniczych (PM GIOŚ). Mimo, że powyższe metodyki dotyczą badań monitoringowych to przedmiotem zamówienia jest wykonanie **inwentaryzacji przyrodniczej**. Inwentaryzacja ta ma na celu przeprowadzenie analizy w zakresie wszystkich potencjalnych stanowisk (w tym stanowiska np. z dokumentacji planu zadań ochronnych) oraz wyznaczeniu wśród nich stanowisk przedmiotów ochrony (zajętych i niezajętych) do badań terenowych. Ww. stanowiska muszą podlegać ocenie ich stanu zachowania. Oznacza to, że wszędzie gdzie w metodyce mowa jest o prowadzeniu badań na podstawie tylko określonego procentu powierzchni, badań na wyznaczonych kwadratach lub ograniczeniu się do pierwszego stwierdzenia gatunku na stanowisku należy metodykę monitoringu zaadoptować na potrzeby inwentaryzacji przyrodniczej tzn. dokonać oceny na poziomie wszystkich zidentyfikowanych stanowisk gatunku, a na tej podstawie dokonać oceny na poziomie obszaru Natura 2000. Jednocześnie tam gdzie jest to możliwe należy dążyć do zachowania spójności z metodyką użytą we wcześniejszych inwentaryzacjach wykonywanych podczas sporządzania dokumentacji do planu zadań ochronnych.



Spełniamy wymagania EMAS – zarządzamy urzędem efektywnie, oszczędnie i prośrodowiskowo

ul. Henryka Sienkiewicza 3, 00-015 Warszawa, tel.: 22 556-56-00, fax: 22 556-56-02, rdos.warszawa@rdos.gov.pl, warszawa.rdos.gov.pl



Fundusze Europejskie
Infrastruktura i Środowisko



Unia Europejska
Fundusz Spójności



W przypadku gatunków, dla których metodyka liczeń nie jest opisana w publikacjach GIOŚ należy zastosować metodykę ekspercką, która powinna zostać szczegółowo scharakteryzowana (m.in. siedliska wymagające szczególnej uwagi, liczba, terminy i pora kontroli, przebieg kontroli w terenie, pracochłonność, ewentualne, zastosowanie stymulacji głosowej, interpretacja zebranych danych itp.).

Dla części II należy dążyć do zachowania spójności z metodyką użytą dla inwentaryzacji przeprowadzonych w 2018 r. na terenie poza gruntami PGL LP.

- j. W oparciu o wiedzę ekspercką, dane literaturowe (w tym metodykę PM GIOŚ) i badania terenowe należy m.in.:
- Określić sposób wykonywania badań (w tym określić elementy metodyki PM GIOŚ uwzględnione w pracach badawczych i analitycznych).
 - Określić przebieg transektów. Należy przy doborze długości transektu na stanowisku uwzględnić wielkość stanowiska. W przypadku stanowisk wielkopowierzchniowych charakteryzujących się znacznym zróżnicowaniem transekty powinno się podzielić na odcinki odzwierciedlające heterogeniczność siedliska.
 - Określić harmonogram prac, w tym terminy oraz częstotliwość badań, a także warunki pogodowe (tam gdzie to ma znaczenie dla przeprowadzenia inwentaryzacji przedmiotu umowy).
 - Korzystać ze sprzętu i materiałów adekwatnych do badań inwentaryzacyjnych.
 - Dokonać oceny parametrów: stanu populacji (wszystkie możliwe do zastosowania wskaźniki), stanu siedliska (wszystkie możliwe do zastosowania wskaźniki) i perspektyw zachowania gatunków.
 - Sporządzić karty obserwacji gatunku na stanowisku.
- k. Podczas prowadzenia badań terenowych należy każdorazowo udokumentować przebytą trasę kontroli przez każdego eksperta wykonującego badania terenowe. Jako dopuszczalną formę dokumentacji trasy przyjmuje się ślad GPS (przekazany w formacie GPX lub KML) wykonany z interwałem czasowym zapisu kolejnych punktów nie rzadszym niż 30 sekund. Zamawiający dopuszcza sytuację, w której dostarczy Wykonawcy własne urządzenie służące do rejestracji śladu GPS. W takiej sytuacji Wykonawca zobowiązany jest dokumentować kontrole terenowe z wykorzystaniem urządzeń przekazanych przez Zamawiającego. Będzie to urządzenie podręczne, o małych rozmiarach i wadze. Każdy ekspert zobowiązany będzie do każdorazowego posiadania włączonego urządzenia podczas prowadzenia badań terenowych. Urządzenie to udokumentuje przebytą trasę przez eksperta wykonującego badania terenowe, co stanowić może potwierdzenie należytego wykonania przedmiotu zamówienia.
- l. Podczas badań terenowych należy dokonać również obserwacji gatunków niebędących przedmiotami ochrony obszaru Natura 2000 oraz nieobjętych inwentaryzacją przyrodniczą, a które to mogą zostać potencjalnie włączone jako przedmiot ochrony obszaru Natura 2000.



Spełniamy wymagania EMAS – zarządzamy urzędem efektywnie, oszczędnie i prośrodowiskowo

ul. Henryka Sienkiewicza 3, 00-015 Warszawa, tel.: 22 556-56-00, fax: 22 556-56-02, rdos.warszawa@rdos.gov.pl, warszawa.rdos.gov.pl



Fundusze Europejskie
Infrastruktura i Środowisko



Unia Europejska
Fundusz Spójności



2. Ekspertyza przyrodnicza.

Ekspertyza powinna zostać wykonana w postaci raportu, podzielonego na rozdziały (w przypadku jeśli inwentaryzacja dotyczy różnych obszarów Natura 2000 należy wyraźnie oddzielić treść rozdziałów dla różnych obszarów Natura 2000) i zawierać m.in.:

- a. Tytuł opracowania zgodny z zapisami umowy.
- b. Skład zespołu badawczego, z ogólnym opisem zakresu prac, który wykonywała dana osoba (badania terenowe mogą być prowadzone **wyłącznie** przez Ekspertów zweryfikowanych przez Zamawiającego np. w trakcie procedury oceny oferty).
- c. Zwięzły opis przedmiotu badań (charakterystyka, występowanie).
- d. Zwięzły opis prac studyjnych oraz sposobu wyznaczania powierzchni do weryfikacji w terenie.
- e. Opis terenu objętego badaniami. Opis terenu badań powinien odnosić się m.in. do struktur krajobrazu wytypowanych podczas prac kameralnych jako potencjalne stanowiska, a następnie do ich weryfikacji podczas badań terenowych (stan zastany na gruncie). Opis terenu objętego badaniami, o którym mowa powyżej, **nie jest** tożsamy z opisem obszaru Natura 2000 wskazanym w SDF lub dokumentacji planu zadań ochronnych.
- f. Szczegółowe założenia metodyczne wykorzystane w trakcie prac terenowych. W tym miejscu powinien się znaleźć m.in. opis sposobu oceny stanu ochrony przedmiotów ochrony, opis sposobu prowadzenia badań terenowych, opis trudności i odstępstw od przyjętych założeń, na które napotkano podczas realizacji badań. Tu jest również miejsce na uzasadnienie ewentualnych odstępstw od metodyki GIOŚ. Należy także podać terminy i zakres godzinowy oraz warunki pogodowe panujące podczas prowadzenia wizji terenowych, w odniesieniu do konkretnych przedmiotów ochrony.
- g. Zestawienie tabelaryczne przedstawiające karty obserwacji gatunku opracowane dla każdego stanowiska (rozumianego zgodnie z zapisami punktu II.1.c. OPZ), wykonane zgodnie z metodyką PM GIOŚ, zawierające w szczególności informacje o stanowisku oceny parametrów stanu populacji, siedliska i perspektyw zachowania na poszczególnych stanowiskach gatunków (wraz z punktacją, tam gdzie ma to zastosowanie) w oparciu o metodykę monitoringu PM GIOŚ.
Powierzchnię poszczególnych stanowisk gatunków należy podać w hektarach z dokładnością do dwóch miejsc po przecinku, wraz z ich dokładną lokalizacją (współrzędne centroidy poligonu w formacie DMS w układzie WGS84).
W przypadku jeśli liczba kart obserwacji przekracza 20 sztuk Wykonawca może nie umieszczać ich wewnątrz ekspertyzy przyrodniczej. W przypadku tym muszą się one jednak znaleźć w wersji edytowalnej na załączonej płycie CD/DVD.
- h. Podsumowanie otrzymanych wyników badań. Eksperska analiza zawierająca m.in.:
 - Ocenę znaczenia przedmiotów ochrony dla obszaru Natura 2000 oraz ocenę obszaru Natura 2000 pod kątem pełnienia przez niego funkcji m.in. umożliwiającej bytowanie, żerowanie i rozród inwentaryzowanych gatunków zwierząt,
 - Ocenę ogólną przedmiotu umowy w obszarze Natura 2000, z merytorycznym uzasadnieniem przyznania danej oceny.



Spełniamy wymagania EMAS – zarządzamy urzędem efektywnie, oszczędnie i prośrodowiskowo

ul. Henryka Sienkiewicza 3, 00-015 Warszawa, tel.: 22 556-56-00, fax: 22 556-56-02, rdos.warszawa@rdos.gov.pl, warszawa.rdos.gov.pl



Fundusze Europejskie
Infrastruktura i Środowisko



Unia Europejska
Fundusz Spójności



- Wskazania wraz z merytorycznym uzasadnieniem do konieczności wprowadzenia zmian w SDF. Uzasadnienie należy przedstawić zgodnie z wytycznymi instrukcji wypełniania SDF. Dodatkowo należy przedstawić propozycje zmian do SDF, wynikające z zaobserwowanych podczas prowadzonych prac gatunków, które to nie są przedmiotami ochrony inwentaryzowanego obszaru Natura 2000 lub nie są w ogóle wymienione w SDF.

Dla części II przeprowadzono w 2018 r. inwentaryzacje wykonane na terenie położonym poza gruntami PGL LP. Dla części I i III w grudniu 2019 r. planuje się odebrać inwentaryzacje wykonane na terenie poza gruntami PGL LP. W związku z tym Wykonawca dla powyższych punktów dokona ocen wykorzystując materiały własne z prowadzonej inwentaryzacji na gruntach PGL LP oraz materiały udostępnione przez Zamawiającego z inwentaryzacji poza gruntami PGL LP.

- Wskazania wraz z merytorycznym uzasadnieniem do konieczności wprowadzenia zmian w granicach obszaru Natura 2000 z uwagi na stan zachowania i występowanie przedmiotu ochrony. Uzasadnienie należy przedstawić zgodnie z wytycznymi instrukcji wypełniania SDF.
 - Analizę wyników na tle danych z lat ubiegłych. Tam gdzie ma to zastosowanie, poza charakterystyką dostępnych danych historycznych na temat występowania gatunku na danym obszarze, należy przeanalizować liczebność i rozmieszczenie poszczególnych przedmiotów ochrony w odniesieniu do poprzednich inwentaryzacji. Należy również wyjaśnić przyczyny ewentualnego niezakwalifikowania przedmiotu badań jako przedmiotu ochrony lub znaczącego zmniejszenia się powierzchni występowania stanowiska gatunku.
- i. Dla każdego płatu stanowiska gatunku uznanego za przedmiot ochrony należy przedstawić zagrożenia istniejące i potencjalne, które należy im przyporządkować w oparciu o katalog zagrożeń zawarty w załączniku 5 do *Instrukcji wypełniania Standardowego Formularza Danych obszaru Natura 2000 wersja 2012.1* opracowanej przez Komisję Europejską. W przypadku umieszczenia zagrożeń charakteryzujących się dużym stopniem uogólnienia należy je uszczegółowić. Każde z ze wskazanych zagrożeń, należy uzasadnić odnosząc się do warunków występujących w terenie. Dodatkowo należy opisać ich rangę (H, M, L) zgodnie z instrukcją wypełniania SDF.
- j. Należy określić dla każdego przedmiotu ochrony mierzalne i weryfikowalne cele działań ochronnych.
- k. W stosunku do każdego zagrożenia istniejącego zdefiniowanego w stosunku do stanowiska gatunku objętego wybraną częścią przetargu, należy rozważyć konieczność zaproponowania uzasadnionych przyrodniczo i ekonomicznie działań ochronnych. Zakres działania powinien być dokładnie opisany z uwzględnieniem specyfikacji koniecznych do wykonania prac. Dla każdego z ww. działań należy zdefiniować podmiot lub podmioty odpowiedzialne za ich wykonanie, obszary ich wdrażania (gmina, obręb i działki ewidencyjne ewentualnie kilometrą rzeki) oraz wycenę kosztów potrzebnych na ich wykonanie (kwoty brutto). Propozycje działań ochronnych powinny uwzględniać zapisy obowiązujących planów zadań



Spełniamy wymagania EMAS – zarządzamy urzędem efektywnie, oszczędnie i prośrodowiskowo

ul. Henryka Sienkiewicza 3, 00-015 Warszawa, tel.: 22 556-56-00, fax: 22 556-56-02, rdos.warszawa@rdos.gov.pl, warszawa.rdos.gov.pl



Fundusze Europejskie
Infrastruktura i Środowisko



Unia Europejska
Fundusz Spójności



ochronnych obszarów Natura 2000, których powierzchnia pokrywa się z inwentaryzowanym obszarem.

Działania ochronne przewidziane na terenie trwałych użytków zielonych (TUZ), należy różnicować na działania obligatoryjne i fakultatywne. Do działań obligatoryjnych należy zaliczyć:

- zachowanie siedlisk gatunków stanowiących przedmioty ochrony położonych na TUZ,
- ekstensywne użytkowanie kośne, kośno-pastwiskowe lub pastwiskowe TUZ.

Jest to zamknięta lista wymogów, którą należy literalnie wpisywać w odniesieniu do TUZ.

Jako działania fakultatywne należy rozumieć czynności wymagające od rolników zmiany sposobu gospodarowania zapewniającego właściwy stan zachowania przedmiotów ochrony bądź wykonywania dodatkowych zadań zaproponowanych przez Eksperta, co związane będzie z ponoszeniem dodatkowych kosztów. W działaniach fakultatywnych należy zdefiniować m.in. termin i sposób użytkowania gruntu, obsadę zwierząt i obciążenie.

W przypadku braku możliwości wykonania działań ochronnych wynikających z braku uzasadnienia z punktu widzenia przyrodniczego lub ekonomicznego (niewspółmierny do poniesionych kosztów efekt ekologiczny) należy ten fakt uzasadnić.

1. Wskazania do monitoringu przedmiotów ochrony (gmina, obręb i działki ewidencyjne ewentualnie kilometr rzeki) reprezentatywnych powierzchni/transektów monitoringowych dla gatunku lub siedliska przyrodniczego – zgodnie z załącznikiem nr 1. Monitoring przedmiotu ochrony powinien odbywać się tylko na pewnym procencie (zależnym od ilości zinwentaryzowanych stanowisk) reprezentatywnych stanowisk obejmujących stanowiska o zróżnicowanym stanie zachowania oraz wielkości. Stanowiska monitoringowe powinny być zlokalizowane w różnych częściach obszaru Natura 2000. Wyjątek stanowi sytuacja gdy stwierdzonych stanowisk jest na tyle mało, że konieczne jest monitorowanie ich wszystkich.
- m. Zakres monitoringu realizacji celów działań ochronnych.
- n. Zapisy zawierające wskazania do studiów uwarunkowań i kierunków zagospodarowania przestrzennego gmin, miejscowych planów zagospodarowania przestrzennego, dotyczące eliminacji lub ograniczenia zagrożeń wewnętrznych lub zewnętrznych, niezbędne dla utrzymania lub odtworzenia właściwego stanu ochrony gatunku i jego siedlisk lub siedlisk przyrodniczych. Wskazania do dokumentów planistycznych powinny zawierać konkretne propozycje zapisów dopuszczalnych dla poszczególnych terenów, pod kątem konieczności zachowania we właściwym stanie przedmiotów ochrony. W punkcie tym należy zawrzeć informacje jakie dokumenty przeanalizowano oraz wskazać, które z zapisów winny zostać zmienione, z jednoczesnym wskazaniem propozycji nowych zapisów. Konieczne jest też umieszczenie w ekspertyzie analizy uzasadniającej stwierdzenie, czy zapisy danego dokumentu będą negatywnie oddziaływały na przedmioty ochrony obszaru Natura 2000.

3. Przedłożona ekspertyza przyrodnicza powinna spełniać następujące wymagania:

- a. Dokumentację należy opatrzyć logotypami zgodnie z „Zasadami promocji i stosowania logotypów” zawartymi w załączniku nr 2;



Spełniamy wymagania EMAS – zarządzamy urzędem efektywnie, oszczędnie i prośrodowiskowo

ul. Henryka Sienkiewicza 3, 00-015 Warszawa, tel.: 22 556-56-00, fax: 22 556-56-02, rdos.warszawa@rdos.gov.pl, warszawa.rdos.gov.pl



Fundusze Europejskie
Infrastruktura i Środowisko



Unia Europejska
Fundusz Spójności



- b. Należy stosować czcionkę Times New Roman 12 pkt, interlinię 1,15 wiersza, marginesy 2,5 cm oraz lewy margines na oprawę dodatkowo 0,5 cm;
- c. Zestawienia tabelaryczne należy zamieścić w tekście, a nie na końcu opracowania;
- d. Zestawienie publikacji wykorzystanych do wykonania opracowania należy sporządzić zgodnie z wymogami, o których mowa w pkt. 10 załącznika nr 1;
- e. Ekspertyzę (w formie wydruków), Wykonawca dostarczy Zamawiającemu w dwóch egzemplarzach oprawionych w twardą oprawę, w sposób uniemożliwiający wydostawanie się kartek. Płyty CD/DVD należy przykleić do okładki.

4. Szablon dokumentacji PZO.

Sporządzenie przedmiotu umowy polega również na przekazaniu Zamawiającemu treści punktów zawartych w załączniku nr 1 do OPZ. Szablon dokumentacji należy dostarczyć wyłącznie w formie elektronicznej na nośniku danych CD/DVD.

5. Dokumentacja fotograficzna.

Należy wykonać dokumentację fotograficzną prezentującą obszary występowania gatunków wraz z podaniem jego dokładnej lokalizacji i daty wykonania. Fotografie winny obrazować stan zachowania przedmiotu umowy w obszarze Natura 2000 (np.: fotografii stanowiska charakteryzującego się właściwym stanem zachowania, niezadowolającym lub złym).

Należy wykonać minimum dwie fotografie na każde stanowisko gatunku).

W przypadku wyznaczenia więcej niż 15 stanowisk danego gatunku, do dokumentacji należy dołączyć minimum 30 fotografii dla danego gatunku. Zdjęcia te powinny w największym stopniu odwzorować panujące stosunki ilościowe i jakościowe pomiędzy wszystkimi stanowiskami stwierdzonymi w obszarze (proporcjonalna ilość zdjęć stanowisk charakteryzujących się właściwym stanem zachowania, niezadowolającym lub złym).

6. Mapy tematyczne.

Należy przedłożyć mapy tematyczne w formacie jpg oraz ich wydruki spełniające wymagania:

- a. Sporządzone na podkładzie ortofotomapy będącej w zasobie PZGiK udostępnianej za pośrednictwem usługi WMS.
- b. Mają zawierać wszelkie dane o charakterze przestrzennym, będące wynikiem prac tj. m.in.:
 - Lokalizację transektów wyznaczonych w trakcie prac terenowych
 - Miejsca stwierdzenia gatunków.
 - Lokalizację stanowisk gatunków.
 - Lokalizację działań ochronnych.
 - Lokalizację proponowanych transektów, punktów lub powierzchni monitoringowych.
 - Proponowane zmiany granic obszaru Natura 2000 (jeśli ma zastosowanie).
 - Legendę opisującą zawarte na mapie informacje, skalę, kierunek oraz graficzne przedstawienie prezentowanego miejsca względem granic obszaru Natura 2000.
- c. Format A4 lub A3 (w przypadku dużych obszarów należy stosować arkusze map).



Spełniamy wymagania EMAS – zarządzamy urzędem efektywnie, oszczędnie i prośrodowiskowo

ul. Henryka Sienkiewicza 3, 00-015 Warszawa, tel.: 22 556-56-00, fax: 22 556-56-02, rdos.warszawa@rdos.gov.pl, warszawa.rdos.gov.pl



Fundusze Europejskie
Infrastruktura i Środowisko



Unia Europejska
Fundusz Spójności



- d. Skala 1:10 000 lub 1:25 000 pod warunkiem zapewnienia czytelności treści mapy.
- e. Kolor (RGB 24bit);
- f. Rozdzielczość wydruku nie mniejsza niż 300dpi.
- g. Zasięgi przedmiotowych stanowisk gatunków zaznaczone w formie poligonu, zaś miejsca stwierdzenia gatunków zwierząt punktowo.
- h. Do etykietowania na mapach stanowisk gatunków oraz miejsc stwierdzenia gatunków należy zastosować tzw. kod naturowy, tj. czteroznakowy kod zgodny z symboliką gatunków ujętych w załączniku I i II Dyrektywy Siedliskowej. Mapy powinny zawierać m.in. granice inwentaryzowanego obszaru Natura 2000 oraz nazwy miejscowości.
- i. Mapy mają być opatrzone logotypami zgodnie z „Zasadami promocji i stosowania logotypów” zawartymi w załączniku nr 2.

7. Cyfrowe warstwy wektorowe.

Wszelkie dane o charakterze przestrzennym, będące wynikiem prac Wykonawcy przekaże w formie cyfrowych warstw wektorowych używanych w systemach informacji przestrzennej (GIS).

Dokumentacja wektorowa winna zawierać w szczególności takie warstwy takie jak:

- a. Stanowiska_potencjalne - warstwa poligonowa zawierająca informacje o weryfikowanych, wyznaczonych na etapie prac kameralnych stanowiskach, której tabela atrybutów winna zawierać:
 - kod naturowy przedmiotu umowy – pole ‘gat_N2000’,
 - nr stanowiska - pole ‘stanow’.
- b. Stwierdzenia - warstwa punktowa przedstawiająca stwierdzenia gatunku, której tabela atrybutów winna zawierać:
 - kod naturowy przedmiotu umowy – pole ‘gat_N2000’,
 - nr stanowiska identyfikujący go w części tekstowej – pole ‘nr_stan’,
 - opis – pole ‘opis’ (np. miejsce rozrodu, żerowania, odpoczynku, migracji, tropy, odchody, zgryzy),
 - datę obserwacji – pole ‘datobs’,
 - liczebność – pole ‘lcz’,
 - jednostkę liczebności – pole ‘jdnlcz’,
 - ogólną ocenę jeśli wynika to z metodyki monitoringu GIOŚ – pole ‘oceogo’.
- c. Stanowiska – warstwa poligonowa przedstawiająca stanowiska zarówno zajęte jak i niezajęte, której tabela atrybutów winna zawierać:
 - kod naturowy przedmiotu umowy – pole ‘gat_N2000’,
 - nr płatu stanowiska identyfikujący je w części tekstowej – pole ‘nr_stan’,
 - rodzaj stanowiska (zajęte lub niezajęte) – pole ‘rodzaj’,
 - stan zachowania siedliska lub gatunku wg instrukcji wypełniania SDF (A,B,C,D) – pole ‘stnzech’,
 - ocenę ogólną wg metodyki monitoringu GIOŚ (FV, U1, U2) – pole ‘oceogo’,



Spełniamy wymagania EMAS – zarządzamy urzędem efektywnie, oszczędnie i prośrodowiskowo

ul. Henryka Sienkiewicza 3, 00-015 Warszawa, tel.: 22 556-56-00, fax: 22 556-56-02, rdos.warszawa@rdos.gov.pl, warszawa.rdos.gov.pl



Fundusze Europejskie
Infrastruktura i Środowisko



Unia Europejska
Fundusz Spójności



- stan populacji dla gatunków lub powierzchnia siedliska na stan. dla siedlisk wg metodyki monitoringu GIOŚ (FV, U1, U2, XX) – pole ‘stnpop’,
 - stan siedliska dla gatunków lub specyficzna struktura i funkcje dla siedlisk wg metodyki monitoringu GIOŚ (FV, U1, U2, XX) – pole ‘stnsie’,
 - perspektywa ochrony lub perspektywa zachowania wg metodyki monitoringu GIOŚ (FV, U1, U2, XX) – pole ‘peroch’,
 - powierzchnię stanowiska w hektarach – pole ‘pow_ha’,
 - liczebność rzeczywista na stanowisku (jeśli ma zastosowanie) – pole ‘lcz’,
 - jednostkę liczebności (jeśli ma zastosowanie) – pole ‘jdnlcz’.
- d. Transekty - warstwa liniowa zawierająca wyznaczone w trakcie prowadzenia prac terenowych transekty, której tabela atrybutów winna zawierać:
- kod naturalny przedmiotu umowy – pole ‘gat_N2000’,
 - nr stanowiska potencjalnego - pole ‘stanow’,
 - nr transektu – pole ‘numer’,
 - długość w metrach – pole ‘dlugosc’.
- e. Zdjęcia_fitosocjologiczne – warstwa punktowa przedstawiająca środek zdjęcia fitosocjologicznego, której tabela atrybutów winna zawierać:
- kod naturalny przedmiotu umowy – pole ‘gat_N2000’,
 - nr zdjęcia – pole ‘nr_zdj’.
- f. Działania_ochronne – warstwa poligonowa, której tabela atrybutów winna zawierać:
- kod naturalny przedmiotu umowy dla którego prowadzone jest działanie – pole ‘gat_N2000’,
 - nazwę działania ochronnego – pole ‘dzialanie’,
 - powierzchnię działania ochronnego w hektarach – pole ‘pow_ha’.
- g. Punkty_monitoringowe (jeśli ma zastosowanie) - warstwa punktowa, której tabela atrybutów winna zawierać:
- kod naturalny przedmiotu umowy – pole ‘gat_N2000’,
 - numer punktu – pole ‘numer’.
- h. Transekty_monitoringowe (jeśli ma zastosowanie) - warstwa liniowa proponowanych transektów monitoringowych, której tabela atrybutów winna zawierać:
- kod naturalny przedmiotu umowy – pole ‘gat_N2000’,
 - nr transektu – pole ‘numer’,
 - długość transektu – pole ‘dlugosc’.
- i. Powierzchnie_monitoringowe (jeśli ma zastosowanie) - warstwa poligonowa, której tabela atrybutów winna zawierać:
- kod naturalny przedmiotu umowy – pole ‘gat_N2000’,
 - nr powierzchni – pole ‘numer’,
 - wielkość powierzchni monitoringowej w hektarach – pole ‘pow_ha’.
- j. Nowa_granica – warstwa poligonowa z proponowaną zmianą granic obszaru Natura 2000 jeśli takowa ma uzasadnienie, której tabela atrybutów winna zawierać:



Spełniamy wymagania EMAS – zarządzamy urzędem efektywnie, oszczędnie i prośrodowiskowo

ul. Henryka Sienkiewicza 3, 00-015 Warszawa, tel.: 22 556-56-00, fax: 22 556-56-02, rdos.warszawa@rdos.gov.pl, warszawa.rdos.gov.pl



Fundusze Europejskie
Infrastruktura i Środowisko



Unia Europejska
Fundusz Spójności



- kod obszaru Natura 2000 – pole ‘kod’,
- powierzchnię obszaru Natura 2000 przed zmianami – pole ‘pow_stara’,
- powierzchnię obszaru Natura 2000 po zmianach – pole ‘pow_nowa’.

Układ współrzędnych PL-1992 (EPSG: 2180), o którym mowa w rozporządzeniu Rady Ministrów z dnia 15 października 2012r. w sprawie państwowego systemu odniesień przestrzennych (Dz.U. z 2012 r. poz. 1247).

Format pliku, w którym Wykonawca przekaże Zleceniodawcy dane to obligatoryjnie format ESRI shapefile (*.shp).

8. Dane na nośniku CD/DVD.

Wykonawca dostarczy Zamawiającemu w wersji elektronicznej dwa nośniki CD/DVD zawierające m.in.:

- a. Ekspertyzę przyrodniczą w formacie „pdf” i „doc”.
- b. Szablon dokumentacji PZO w formacie „pdf” i „doc”.
- c. Zestawienia tabelaryczne użyte w ekspertyzie.
- d. Karty obserwacji gatunku.
- e. Mapy tematyczne w formacie jpg.
- f. Cyfrowe warstwy wektorowe.
- g. Dokumentację fotograficzną.
- h. Ślad GPS.

9. Pierwszy odbiór pracy.

Zamawiający wymaga aby Wykonawca przy pierwszym odbiorze prac przekazał jedynie wydrukowany i zbindowany jeden egzemplarz ekspertyzy przyrodniczej oraz dane wymienione w pkt II.8. OPZ zapisane na nośniku CD/DVD.

III. Zamawiający dysponuje następującymi dokumentacjami, które mogą być przydatne na etapie realizacji przedmiotu umowy:

1. Podebłocie PLH140033:
 - a. Dokumentacja Planu Zadań Ochronnych obszaru Natura 2000 – Podebłocie PLH140033.
 - b. Zarządzenie Regionalnego Dyrektora Ochrony Środowiska w Warszawie i Regionalnego Dyrektora ochrony Środowiska w Lublinie z dnia 11 marca 2016 r. w sprawie ustanowienia planu zadań ochronnych dla obszaru Natura 2000 Podebłocie PLH140033 (Dz. Urz. Woj. Maz. z 2016 r., poz. 2653).
 - c. Raport, Inwentaryzacja żółwia błotnego w południowej części województwa mazowieckiego w 2015 roku, Biuro Ekspertyz Przyrodniczo-Leśnych, Warszawa, Sierpień 2015 r.
2. Dolina Dolnej Pilicy PLH140016:
 - a. Dokumentacja Planu Zadań Ochronnych obszaru Natura 2000 – Dolina Dolnej Pilicy PLH140016.



Spełniamy wymagania EMAS – zarządzamy urzędem efektywnie, oszczędnie i prośrodowiskowo

ul. Henryka Sienkiewicza 3, 00-015 Warszawa, tel.: 22 556-56-00, fax: 22 556-56-02, rdos.warszawa@rdos.gov.pl, warszawa.rdos.gov.pl



Fundusze Europejskie
Infrastruktura i Środowisko



Unia Europejska
Fundusz Spójności



- b. Zarządzenie Regionalnego Dyrektora Ochrony Środowiska w Warszawie i Regionalnego Dyrektora Ochrony Środowiska w Łodzi z dnia 31 marca 2014 r. w sprawie ustanowienia planu zadań ochronnych dla obszaru Natura 2000 Dolina Dolnej Pilicy PLH140016 (Dz. Urz. Woj. Maz. poz. 3719, z późn. zm.).
- 3. Puszcza Kozienicka PLH140035:
 - a. Dokumentacja Planu Zadań Ochronnych obszaru Natura 2000 – Puszcza Kozienicka PLH140035.
 - b. Zarządzenie nr 16 Regionalnego Dyrektora Ochrony Środowiska w Warszawie z dnia 31 marca 2014 r. w sprawie ustanowienia planu zadań ochronnych dla obszaru Natura 2000 Puszcza Kozienicka PLH140035 (Dz. Urz. Woj. Maz. poz. 3829, z późn. zm.).
- 4. Dodatkowo:
 - a. dla części II Zamawiający udostępni wykonane w 2018 r. inwentaryzację przyrodniczą wykonaną na terenie poza gruntami PGL LP.
 - b. dla części I i III Zamawiający udostępni (pod warunkiem odbioru prac) wykonane w 2019 r. inwentaryzacje przyrodnicze na terenie poza gruntami PGL LP. Opracowania te zostaną udostępnione na początku 2020 r.

Załączniki do OPZ:

- 1. Szablon projektu dokumentacji Planu Zadań Ochronnych.
- 2. Zasady promocji i stosowania logotypów.
- 3. Instrukcja wypełniania SDF.
- 4. Zakres przestrzenny prac do części I przetargu.



Spełniamy wymagania EMAS – zarządzamy urzędem efektywnie, oszczędnie i prośrodowiskowo

ul. Henryka Sienkiewicza 3, 00-015 Warszawa, tel.: 22 556-56-00, fax: 22 556-56-02, rdos.warszawa@rdos.gov.pl, warszawa.rdos.gov.pl**Fundusze Europejskie**
Infrastruktura i Środowisko**Unia Europejska**
Fundusz Spójności



Spełniamy wymagania EMAS – zarządzamy urzędem efektywnie, oszczędnie i prośrodowiskowo

ul. Henryka Sienkiewicza 3, 00-015 Warszawa, tel.: 22 556-56-00, fax: 22 556-56-02, rdos.warszawa@rdos.gov.pl, warszawa.rdos.gov.pl



Fundusze Europejskie
Infrastruktura i Środowisko



GENERALNA
DYREKCJA
OCHRONY
ŚRODOWISKA



REGIONALNA
DYREKCJA
OCHRONY
ŚRODOWISKA
W WARSZAWIE

Unia Europejska
Fundusz Spójności



Załącznik nr. 1 do OPZ – wypełnić tylko w zakresie przedmiotu zamówienia

Szablon projektu dokumentacji Planu Zadań Ochronnych

1.2. Przedmioty ochrony wg. obowiązującego SDF.

1.2.1 Siedliska

Kod	Nazwa polska	Identyfikator fitosocjologiczny*	Pokrycie [ha]	Reprezentatywność	Pow. względna	Ocena stanu zachowania	Ocena ogólna
1150							
1340							

*Naukowa nazwa siedliska

1.2.2 Gatunki roślin

Kod	Nazwa polska	Nazwa łacińska	Wielkość populacji		Jednostka liczebności	Ocena populacji	Ocena st. zach.	Ocena izolacji	Ocena ogólna
			Min.	Max.					
1516									



Spełniamy wymagania EMAS – zarządzamy urzędem efektywnie, oszczędnie i prośrodowiskowo

ul. Henryka Sienkiewicza 3, 00-015 Warszawa, tel.: 22 556-56-00, fax: 22 556-56-02, rdos.warszawa@rdos.gov.pl, warszawa.rdos.gov.pl

Fundusze Europejskie
Infrastruktura i ŚrodowiskoUnia Europejska
Fundusz Spójności

1528									
------	--	--	--	--	--	--	--	--	--

1.2.3 Gatunki zwierząt (bez ptaków)

Kod	Nazwa polska	Nazwa łacińska	Pop. osiadła		Pop. rozrodcza		Pop. przemieszczająca się		Pop. zimująca		Jednostka liczebności	Ocena populacji	Ocena st. zach.	Ocena izolacji	Ocena ogólna
			Min.	Max	Min.	Max	Min.	Max	Min.	Max					
1037															
6179															

1.2.4 Gatunki ptaków

Kod	Nazwa polska	Nazwa łacińska	Pop. osiadła		Pop. rozrodcza		Pop. przemieszczająca się		Pop. zimująca		Jednostka liczebności	Ocena populacji	Ocena st. zach.	Ocena izolacji	Ocena ogólna
			Min.	Max	Min.	Max	Min.	Max	Min.	Max					



Spełniamy wymagania EMAS – zarządzamy urzędem efektywnie, oszczędnie i prośrodowiskowo

ul. Henryka Sienkiewicza 3, 00-015 Warszawa, tel.: 22 556-56-00, fax: 22 556-56-02, rdos.warszawa@rdos.gov.pl, warszawa.rdos.gov.pl



Fundusze Europejskie
Infrastruktura i Środowisko



Unia Europejska
Fundusz Spójności



A037															
A128															

2. Etap II Opracowanie projektu Planu

2.1. Informacja o przedmiotach ochrony objętych Planem wraz z zakresem prac terenowych – dane zweryfikowane

UWAGA:

W przedmiotowym rozdziale należy podać również informacje dot. proponowanych do wprowadzenia nowych przedmiotów ochrony.

Zweryfikowane dane dot. występowania przedmiotów ochrony należy przekazać w wektorowej warstwie informacyjnej systemów informacji przestrzennej GIS zgodnie z wymaganiami zawartymi w pkt. 13. W części opisowej(2.6.1.; 2.6.2. ; 2.6.3; 2.6.4) należy dokonać analizy uzyskanych wyników.

W kolumnie „Zakres prac terenowych uzupełniających/Uzasadnienie do wyłączenia z prac terenowych” podawane powinny być tylko informacje o pracach terenowych wykonywanych w trakcie sporządzania dokumentacji projektu PZO. W przypadku planowania badań terenowych, uzupełniających wiedzę o obszarze i przedmiotach ochrony, jako działań ochronnych do wykonania w okresie obowiązywania PZO lub sporządzania PO, należy to zaznaczyć w tej kolumnie (jako uzasadnienie do wyłączenia z prac terenowych).

2.1.1. Typy siedlisk przyrodniczych



Spełniamy wymagania EMAS – zarządzamy urzędem efektywnie, oszczędnie i prośrodowiskowo

ul. Henryka Sienkiewicza 3, 00-015 Warszawa, tel.: 22 556-56-00, fax: 22 556-56-02, rdos.warszawa@rdos.gov.pl, warszawa.rdos.gov.pl



Unia Europejska
Fundusz Spójności



Kod	Nazwa polska	Identyfikator fitosocjologiczny ¹	Pokrycie [ha] ²	Reprezentatywność	Pow. względna	Ocena stanu zachowania	Ocena ogólna	Stopień rozpoznania
91D0								

¹Naukowa nazwa siedliska² Zgodnie z danymi przestrzennymi

Pod tabelą, w części opisowej poszczególnych typów siedlisk objętych Planem zamieścić wg schematu – kod, nazwa typu siedliska, krótka charakterystyka (w formie jakiej jest wymagany w pkt. 4.2 SDF, w jak największym stopniu oparta na danych dotyczących opracowywanego obszaru) zawierająca informację o ogólnym stanie zachowania siedliska w sieci Natura 2000 (np. na podstawie dostępnych badań, wyników raportowania i monitoringu – dane GIOŚ), randze w obszarze (nadana na podstawie dostępnej wiedzy, w tym oceny eksperckiej), stanie zachowania w obszarze. Należy również podać zakres prac terenowych uzupełniających lub uzasadnienie do wyłączenia z prac terenowych. Umieszczenie zdjęć poszczególnych siedlisk jest wskazane.

2.1.2. Gatunki roślin i ich siedliska występujące na terenie obszaru

Kod	Nazwa polska	Nazwa łacińska	Wielkość populacji		Jednostka liczebności	Ocena populacji	Ocena st. zach.	Ocena izolacji	Ocena ogólna
			Min.	Max.					
1516									



Spełniamy wymagania EMAS – zarządzamy urzędem efektywnie, oszczędnie i prośrodowiskowo

ul. Henryka Sienkiewicza 3, 00-015 Warszawa, tel.: 22 556-56-00, fax: 22 556-56-02, rdos.warszawa@rdos.gov.pl, warszawa.rdos.gov.pl



Fundusze Europejskie
Infrastruktura i Środowisko



Unia Europejska
Fundusz Spójności



1528									
------	--	--	--	--	--	--	--	--	--

Pod tabelą, w części opisowej poszczególnych gatunków roślin objętych Planem zamieścić wg schematu – kod, nazwa gatunku, krótka charakterystyka (w formacie jaki jest wymagany w pkt. 4.2 SDF, w jak największym stopniu oparta na danych dotyczących opracowywanego obszaru) zawierająca informację o ogólnym stanie zachowania gatunku i jego siedliska w sieci Natura 2000 (np. na podstawie dostępnych badań, wyników raportowania i monitoringu – dane GIOŚ), randze w obszarze (nadana na podstawie dostępnej wiedzy, w tym oceny eksperckiej), stanie zachowania w obszarze. Należy również podać zakres prac terenowych uzupełniających lub uzasadnienie do wyłączenia z prac terenowych. Umieszczenie zdjęć poszczególnych gatunków jest wskazane.

2.1.3. Gatunki zwierząt (bez ptaków) i ich siedliska występujące na terenie obszaru

Kod	Nazwa polska	Nazwa łacińska	Pop. osiadła		Pop. rozrodcza		Pop. przemieszczająca się		Pop. zimująca		Jednostka liczebności	Ocena populacji	Ocena st. zach.	Ocena izolacji	Ocena ogólna
			Min	Max	Min	Max	Min	Max	Min	Max					
1037															
6179															



Spełniamy wymagania EMAS – zarządzamy urzędem efektywnie, oszczędnie i prośrodowiskowo

ul. Henryka Sienkiewicza 3, 00-015 Warszawa, tel.: 22 556-56-00, fax: 22 556-56-02, rdos.warszawa@rdos.gov.pl, warszawa.rdos.gov.pl



Fundusze Europejskie
Infrastruktura i Środowisko



Unia Europejska
Fundusz Spójności



Pod tabelą, w części opisowej poszczególnych gatunków zwierząt objętych Planem zamieścić wg schematu – kod, nazwa gatunku, krótka charakterystyka (w formacie jaki jest wymagany w pkt. 4.2 SDF, w jak największym stopniu oparta na danych dotyczących opracowywanego obszaru) zawierająca informację o ogólnym stanie zachowania gatunku i jego siedliska w sieci Natura 2000 (np. na podstawie dostępnych badań, wyników raportowania i monitoringu – dane GIOŚ), randze w obszarze (nadana na podstawie dostępnej wiedzy, w tym oceny eksperckiej), stanie zachowania w obszarze. Należy również podać zakres prac terenowych uzupełniających lub uzasadnienie do wyłączenia z prac terenowych. Umieszczenie zdjęć poszczególnych gatunków jest wskazane.

2.1.4. Gatunki ptaków i ich siedliska występujące na terenie obszaru

Kod	Nazwa polska	Nazwa łacińska	Pop. osiadła		Pop. rozrodcza		Pop. przemieszczająca się		Pop. zimująca		Jednostka liczebności	Ocena populacji	Ocena st. zach.	Ocena izolacji	Ocena ogólna
			Min.	Max	Min.	Max	Min.	Max	Min.	Max					
A037															
A128															



Spełniamy wymagania EMAS – zarządzamy urzędem efektywnie, oszczędnie i prośrodowiskowo

ul. Henryka Sienkiewicza 3, 00-015 Warszawa, tel.: 22 556-56-00, fax: 22 556-56-02, rdos.warszawa@rdos.gov.pl, warszawa.rdos.gov.pl



Fundusze Europejskie
Infrastruktura i Środowisko



Unia Europejska
Fundusz Spójności



Pod tabelą, w części opisowej poszczególnych gatunków zwierząt objętych Planem zamieścić wg schematu – kod, nazwa gatunku, krótka charakterystyka (w formie jakiej jest wymagany w pkt. 4.2 SDF, w jak największym stopniu oparta na danych dotyczących opracowywanego obszaru) zawierająca informację o ogólnym stanie zachowania gatunku i jego siedliska w sieci Natura 2000 (np. na podstawie dostępnych badań, wyników raportowania i monitoringu – dane GIOŚ), randze w obszarze (nadana na podstawie dostępnej wiedzy, w tym oceny eksperckiej), stanie zachowania w obszarze. Należy również podać zakres prac terenowych uzupełniających lub uzasadnienie do wyłączenia z prac terenowych. Umieszczenie zdjęć poszczególnych gatunków jest wskazane.

3. Stan ochrony przedmiotów ochrony objętych Planem

3.1 Rzeczywisty stan ochrony

Ocenę stanu ochrony poszczególnych przedmiotów obszaru należy opracować wg poniższego zestawienia. Stan ochrony zasobów gatunków/siedlisk występujących w obszarze powinien być wyrażony kryteriami i wskaźnikami przyjętymi dla danego gatunku/typu siedliska (Monitoring przyrodniczy GIOŚ).

Przedmioty ochrony objęte Planem										
L.p.	Siedliska przyrodnicze (Nazwa)	Kod Natura	Stanowisko	Parametr stanu	Wskaźnik ¹	Poprzednia ocena wskaźnika na podstawie dostępnych danych wg skali FV, UI, U2, XX	Obecna ocena wskaźnika wg skali FV, UI, U2, XX	Ocena parametru na stanowisku wg skali FV, UI, U2, XX	Ocena stanu ochrony stanowiska wg skali FV, UI, U2, XX	Ogólna ocena stanu ochrony siedliska/gatunku w obszarze wg skali FV, UI, U2, XX
	Siedlisko X		(GUID – 4 ostatnie znaki)	Powierzchnia siedliska						Przy ogólnej ocenie poszczególnych przedmiotów ochrony można opisowo podać oceny poszczególnych parametrów i wskaźników.
				Struktura i funkcje						
				Perspektywyw ochronv						



Spełniamy wymagania EMAS – zarządzamy urzędem efektywnie, oszczędnie i prośrodowiskowo

ul. Henryka Sienkiewicza 3, 00-015 Warszawa, tel.: 22 556-56-00, fax: 22 556-56-02, rdos.warszawa@rdos.gov.pl, warszawa.rdos.gov.pl



Unia Europejska
Fundusz Spójności



				Powierzchnia siedliska						
				Struktura i funkcje						
				Perspektywy ochrony						
	Gatunki (Nazwa polska i łacińska)									
	Gatunek A	(GUID – 4 ostatnie znaki)	Stan populacji							
			Stan siedliska							
		Perspektywy ochrony/ zachowania								
		Stan populacji								
		Stan siedliska								
		Perspektywy ochrony/ zachowania								



Spełniamy wymagania EMAS – zarządzamy urzędem efektywnie, oszczędnie i prośrodowiskowo

ul. Henryka Sienkiewicza 3, 00-015 Warszawa, tel.: 22 556-56-00, fax: 22 556-56-02, rdos.warszawa@rdos.gov.pl, warszawa.rdos.gov.pl



Fundusze Europejskie
Infrastruktura i Środowisko



Unia Europejska
Fundusz Spójności



¹ Monitoringu GIOŚ (patrz wytyczne Generalnego Dyrektora Ochrony Środowiska z dnia 12 grudnia 2012 r. w sprawie Opracowania planu zadań ochronnych dla obszaru Natura 2000) Ocena stanu ochrony przedmiotów ochrony powinna być robiona w oparciu o wskaźniki monitoringu opracowane w ramach PMŚ. Jest to jedyny sposób żeby powiązać systemowo ocenę stanu na poziomie obszaru Natura 2000 z poziomem regionu biogeograficznego. Jednakże bywa, że np. uwarunkowania lokalne uniemożliwiają ocenę pełnego zestawu wskaźników przewidzianego w PMŚ, wówczas ocena powinna być zrobiona na tych wskaźnikach, których zastosowanie jest możliwe. W dokumentacji pzo w części dot. oceny stanu powinna znaleźć się informacja z jakich wskaźników zrezygnowano i z jakiego powodu. Odrębnym problemem jest dobór wskaźników, których PMŚ nie przewiduje. Gdyby dochodziło do takich sytuacji ważne, żeby było wyjaśnienie z jakiego powodu zrezygnowano z poszczególnych wskaźników, jakie jest uzasadnienie doboru nowych wskaźników, a także czy proponowany zestaw wskaźników powinien wpłynąć na aktualną metodykę PMŚ i w jakim zakresie.

UWAGA: Dane te należy także przekazać w wektorowej warstwie informacyjnej systemów informacji przestrzennej GIS zgodnie z wymaganiami zawartymi w pkt. 13 oraz w postaci kart oceny stanowisk wykonanych zgodnie z metodyką PMS GIOS (fakultatywnie).

Referencyjny należy rozumieć jako docelowy i możliwy do osiągnięcia. Referencyjny stan ochrony poszczególnych przedmiotów obszaru należy opracować wg poniższego zestawienia. Referencyjny stan ochrony zasobów gatunków/siedlisk występujących w obszarze powinien być wyrażony kryteriami i wskaźnikami przyjętymi dla danego gatunku/typu siedliska (Monitoring przyrodniczy GIOŚ).

 Spełniamy wymagania EMAS – zarządzamy urzędem efektywnie, oszczędnie i prośrodowiskowo
 ul. Henryka Sienkiewicza 3, 00-015 Warszawa, tel.: 22 556-56-00, fax: 22 556-56-02, rdos.warszawa@rdos.gov.pl, warszawa.rdos.gov.pl
Zweryfikowany system zarządzania środowiskowego PL 2.14-006-S8



			znaki)						podać oceny poszczególnych parametrów i wskaźników.
			Struktura i funkcje						
			Perspektywy ochrony						
			Powierzchnia siedliska						
			Struktura i funkcje						
			Perspektywy ochrony						
	Gatunki (Nazwa polska i łacińska)								
	Gatunek A	(GUID – 4 ostatnie znaki)	Stan populacji						
			Stan siedliska						
			Perspektywy ochrony/ zachowania						
			Stan populacji						
			Stan siedliska						



Spełniamy wymagania EMAS – zarządzamy urzędem efektywnie, oszczędnie i prośrodowiskowo

ul. Henryka Sienkiewicza 3, 00-015 Warszawa, tel.: 22 556-56-00, fax: 22 556-56-02, rdos.warszawa@rdos.gov.pl, warszawa.rdos.gov.pl



Unia Europejska
Fundusz Spójności



				Perspektywy ochrony/zachowania					

¹Za referencyjny stan ochrony uważa się taki stan ochrony jaki jest obecnie możliwy do osiągnięcia w obszarze Natura 2000, w danych uwarunkowaniach społeczno-gospodarczo-przyrodniczych. W uzasadnieniu powinno wskazać się wskaźniki, dla których jest możliwa poprawa ich stanu, z założeniem, że stan ochrony ocenia się na zestawie wskaźników, których zastosowanie jest możliwe w danym obszarze Natura 2000.

4. Analiza zagrożeń

W tej części należy opisać zidentyfikowane główne zagrożenia istniejące i potencjalne w odniesieniu do przedmiotów ochrony. Wskazane jest opracowanie schematu pokazującego związki przyczynowo-skutkowe pomiędzy przedmiotami ochrony a zagrożeniami. Przy opracowywaniu listy zagrożeń należy posłużyć się kodami zagrożeń z listy referencyjnej zagrożeń, presji i działań stanowiącą załącznik 5 do Instrukcji wypełniania Standardowego Formularza Danych obszaru Natura 2000 wersja 2012.1¹, opracowaną przez Generalną Dyрекcję Ochrony Środowiska, dostępną pod adresem internetowym <http://natura2000.gdos.gov.pl/strona/nowy-element>

L.p.	Przedmiot ochrony	Zagrożenia		Opis zagrożenia	Numer stanowiska
		Istniejące	Potencjalne		
	Kod i nazwa przedmiotu ochrony ¹	Zagrożenia dla utrzymania lub osiągnięcia właściwego	Zagrożenia o charakterze naturalnym lub antropogenicznym, które	Należy opisywać zagrożenie precyzyjnie i w sposób zgodny ze stanem faktycznym oraz sytuacją na	Unikalny(e) numer(y) (ID) poligonu(ów), linii, punktu (ów) zawarty w wektorowej warstwie

¹ Zgodnie z Rozporządzeniem Ministra Środowiska z dnia 13 kwietnia 2010r. w sprawie siedlisk przyrodniczych oraz gatunków będących przedmiotem zainteresowania Wspólnoty, a także kryteriów wyboru obszarów kwalifikujących się do uznania lub wyznaczenia jako obszary Natura 2000 (Dz. U. z 2014 r. poz. 1713 t.j.).



Spełniamy wymagania EMAS – zarządzamy urzędem efektywnie, oszczędnie i prośrodowiskowo

ul. Henryka Sienkiewicza 3, 00-015 Warszawa, tel.: 22 556-56-00, fax: 22 556-56-02, rdos.warszawa@rdos.gov.pl, warszawa.rdos.gov.pl



Fundusze Europejskie
Infrastruktura i Środowisko



Unia Europejska
Fundusz Spójności



		<i>stanu ochrony przedmiotów ochrony.</i>	<i>mogą ujawnić się z chwilą realizacji planów/programów, pojawienia się negatywnych trendów w rozwoju społecznym i gospodarczym.</i>	<i>obszarze. Istotny w opisie zagrożenia jest podanie czynników powodujących zagrożenie oraz ich źródła.</i>	<i>informacyjnej GIS umożliwiające identyfikację w przestrzeni - (4 ostatnie cyfry)</i>
	Przykład: 6410 Zmiennowilgotne łąki trzęślicowe (<i>Molinion</i>)	A03.03 Zaniechanie/ brak koszenia. K02.01 Zmiana składu gatunkowego (sukcesja)	A02 Zmiana sposobu uprawy. A08 Nawożenie (nawozy sztuczne).	Istniejące: A03.03 Zagrożenie zdefiniowane jako istniejące dla siedlisk łąkowych 6410 i 6510. Brak opłacalności i przemiany ekonomiczno-społeczne spowodowały zarzucenie lub ograniczenie użytkowania łąkowo-pasterskiego na znacznej powierzchni siedlisk łąkowych w obrębie obszaru Natura 2000. K02.01 Zagrożenie zdefiniowane jako istniejące dla siedlisk przyrodniczych 6410, 6510 i 7230 oraz gatunku rośliny 1903. W przypadku siedlisk 6410 i 6510 zaniechanie koszenia, zbyt mała lub zbyt duża częstotliwość działań, bądź też prowadzenie działań w niewłaściwych terminach prowadzi do zmiany składu gatunkowego i zmniejszenia udziału gatunków charakterystycznych. W stosunku do siedliska 7230 stwierdzono ekspansję trzciny i trzęślicy, a miejscowo także wkraczanie wysokich turzyc oraz zarastanie przez drzewa i krzewy. Zagrożenia dla	



Spełniamy wymagania EMAS – zarządzamy urzędem efektywnie, oszczędnie i prośrodowiskowo

ul. Henryka Sienkiewicza 3, 00-015 Warszawa, tel.: 22 556-56-00, fax: 22 556-56-02, rdos.warszawa@rdos.gov.pl, warszawa.rdos.gov.pl



Fundusze Europejskie
Infrastruktura i Środowisko



Unia Europejska
Fundusz Spójności



				<p>siedliska 7230 są tożsame z zagrożeniami dla lipiennika Loesela (1903), przy czym ich oddziaływanie jest znacznie wcześniej widoczne.</p> <p>Potencjalne:</p> <p>A02 Zagrożenie zdefiniowane jako potencjalne dla siedlisk łąkowych 6410 i 6510. Brak opłacalności wynikającej z użytkowania łąkowo-pasterskiego może spowodować zamianę siedlisk łąkowych w grunty orne i wprowadzanie na nie dochodowych upraw.</p> <p>A08 Zagrożenie zdefiniowane jako potencjalne dla siedlisk łąkowych 6410 i 6510. Stosowanie nawozów w celu zwiększenia wydajności produkcyjnej łąk spowoduje wzrost żyzności siedliska oraz zmiany w strukturze i składzie gatunkowym siedlisk łąkowych na korzyść wysoko produktywnych traw.</p>	

UWAGA: Dane te przekazać także w wektorowej warstwie informacyjnej systemów informacji przestrzennej GIS zgodnie z wymaganiami zawartymi w pkt 13. Informacje dotyczące zagrożeń dla poszczególnych stanowisk dla przedmiotów ochrony powinny znaleźć się także w kartach oceny stanowisk.



Spełniamy wymagania EMAS – zarządzamy urzędem efektywnie, oszczędnie i prośrodowiskowo

ul. Henryka Sienkiewicza 3, 00-015 Warszawa, tel.: 22 556-56-00, fax: 22 556-56-02, rdos.warszawa@rdos.gov.pl, warszawa.rdos.gov.pl



Fundusze Europejskie
Infrastruktura i Środowisko



Unia Europejska
Fundusz Spójności



5. Cele działań ochronnych

L.p.	Przedmiot ochrony	Cel działań ochronnych	Perspektywa osiągnięcia zakładanego celu działań ochronnych
	<i>Kod i nazwa przedmiotu ochrony.</i>	<i>Cel powinien być mierzalny, możliwy do zweryfikowania i realny do wykonania w trakcie obowiązywania PZO. Zgodnie z Rozporządzeniem Ministra Środowiska z dnia 13 kwietnia 2010r. w sprawie siedlisk przyrodniczych oraz gatunków będących przedmiotem zainteresowania Wspólnoty, a także kryteriów wyboru obszarów kwalifikujących się do uznania lub wyznaczenia jako obszary Natura 2000 (t.j. Dz. U. z 2014 r. poz. 1713).</i>	<i>Należy określić realny termin osiągnięcia wyznaczonego celu oraz wskazać cele, dla których realizacji wymagane byłoby sporządzenie planu ochrony.</i>

6. Ustalenie działań ochronnych

Działania ochronne należy przygotować dla poszczególnych przedmiotów ochrony w odniesieniu do wskaźników przyjętych w monitoringu ogólnopolskim gatunku / typu siedliska, zagrożeń i sformułowanych celów ochrony.

LP.	Przedmiot ochrony	Działania ochronne	Obszar wdrażania	Podmiot odpowiedzialny za wykonanie	Szacunkowe koszty (w tys. zł)
-----	-------------------	--------------------	------------------	-------------------------------------	----------------------------------



Spełniamy wymagania EMAS – zarządzamy urzędem efektywnie, oszczędnie i prośrodowiskowo

ul. Henryka Sienkiewicza 3, 00-015 Warszawa, tel.: 22 556-56-00, fax: 22 556-56-02, rdos.warszawa@rdos.gov.pl, warszawa.rdos.gov.pl



Fundusze Europejskie
Infrastruktura i Środowisko



Unia Europejska
Fundusz Spójności



Dotyczące ochrony siedlisk przyrodniczych i gatunków					
	<p><i>Kod i nazwa przedmiotu ochrony</i></p> <p><i>W przypadku działań ochronnych skierowanych do kilku przedmiotów ochrony należy umieścić je w jednym wierszu, a by nie dublować wpisów.</i></p>	<p><i>Zamieścić szczegółowy opis działania (m.in. techniczne uwarunkowania realizacji, terminy i częstotliwość wykonywania w skali roku, z uwzględnieniem aspektów fenologicznych zw. z ekologią przedmiotów ochrony). Działania należy opracować kierując się potrzebą osiągnięcia właściwego stanu ochrony przedmiotów ochrony – dążąc do uzyskania wskaźników przyjętych w ogólnopolskim monitoringu gatunku lub siedliska. Jednak należy przy tym wziąć pod uwagę lokalną specyfikę populacji, w odniesieniu do której, uzyskanie wskaźników ogólnopolskich nie zawsze będzie właściwe. Przy planowaniu działań ochronnych na terenie gospodarstwa rolnego należy podzielić je na: obligatoryjne i fakultatywne (zgodnie z §3 pkt 6 lit. a rozporządzenia Ministra Środowiska z</i></p>	<p><i>Wskazać miejsce realizacji działania z dokładnością do działki ewidencyjnej lub wydzielenia leśnego lub podając 4 ostatnie cyfry GUID – przekazać także w wektorowej warstwie informacyjnej GIS.</i></p>		<p><i>Zamieścić kalkulację kosztów z uwzględnieniem danych wyjściowych przy wykorzystaniu najlepszej dostępnej wiedzy lub programu kosztorysowego aktualnego na dzień przystąpienia do sporządzania planu.</i></p>



Spełniamy wymagania EMAS – zarządzamy urzędem efektywnie, oszczędnie i prośrodowiskowo

ul. Henryka Sienkiewicza 3, 00-015 Warszawa, tel.: 22 556-56-00, fax: 22 556-56-02, rdos.warszawa@rdos.gov.pl, warszawa.rdos.gov.pl



Fundusze Europejskie
Infrastruktura i Środowisko



Unia Europejska
Fundusz Spójności



		<i>dnia 17 lutego 2010r. w sprawie sporządzania projektu planu zadań ochronnych dla obszaru Natura 2000 (Dz. U. Nr 34, poz. 186). UWAGA: W opisie należy również zaznaczyć czy jest to działanie priorytetowe.¹</i>			
Dotyczące monitoringu stanu przedmiotów ochrony oraz realizacji celów działań ochronnych					
		<i>W oparciu o metodykę PMS GIOŚ.</i>	<i>Określenie współrzędnych geograficznych, z wykorzystaniem układu współrzędnych płaskich prostokątnych PL-1992 stałych miejsc wykonywania badań monitoringowych. Poza współrzędnymi, określenie lokalizacji poprzez nr GUID (4 ostatnie cyfry).</i>	<i>Dla potrzeb monitoringu można wykorzystywać stałe punkty Państwowego Monitoringu Środowiska, jednak jako podmiot odpowiedzialny należy wpisać RDOŚ.</i>	
Dotyczące uzupełnienia stanu wiedzy o przedmiotach ochrony i uwarunkowaniach ich ochrony.					



Spełniamy wymagania EMAS – zarządzamy urzędem efektywnie, oszczędnie i prośrodowiskowo

ul. Henryka Sienkiewicza 3, 00-015 Warszawa, tel.: 22 556-56-00, fax: 22 556-56-02, rdos.warszawa@rdos.gov.pl, warszawa.rdos.gov.pl



Unia Europejska
Fundusz Spójności



UWAGA: Dane te przekazać także w wektorowej warstwie informacyjnej systemów informacji przestrzennej GIS zgodnie z wymaganiami zawartymi w pkt 13 (obligatoryjnie) oraz załącznikach mapowych (fakultatywnie).

¹- Za działania priorytetowe należy rozumieć takie działania, które są kluczowe dla trwałości oraz funkcjonowania obszaru i jego głównych przedmiotów ochrony.

7. Wskazania do dokumentów planistycznych

Jeżeli w trakcie opracowywania planu zidentyfikowane zostaną wskazania do obowiązujących opracowań planistycznych, to należy je umieścić w poniższym zestawieniu.

L.p.	Dokumentacja planistyczna	Wskazania do zmian w dokumentach planistycznych niezbędne do utrzymania bądź odtworzenia właściwego stanu ochrony siedlisk przyrodniczych oraz gatunków roślin i zwierząt, dla których ochrony został wyznaczony obszar Natura 2000 (Art. 28 ust 10 pkt 5 ustawy o ochronie przyrody)
	Dane z tab. w pkt 2.5	Wskazania powinny wynikać z analizy zapisów z tab. z pkt: 2.5, 4 oraz 5. Zalecane jest aby wskazać czemu służyć ma konkretny zapis, tj. np. któremu konkretnie zagrożeniu przeciwdziała, co ma na celu wprowadzenie proponowanej zmiany.

8. Przesłanki sporządzenia planu ochrony

W tej części dokumentacji Planu należy uzasadnić potrzebę sporządzenia planu ochrony (dla części lub całości obszaru) i konkretnie wymienić powody takiego wskazania odnosząc je do konkretnych części obszaru, konkretnych przedmiotów ochrony lub okoliczności, które przemawiają za unormowaniem zagadnień wchodzących w zakres planu ochrony, a nie mieszczących się w zakresie Planu (pkt 5). Należy określić termin, do którego należy opracować plan ochrony.



Spełniamy wymagania EMAS – zarządzamy urzędem efektywnie, oszczędnie i prośrodowiskowo

ul. Henryka Sienkiewicza 3, 00-015 Warszawa, tel.: 22 556-56-00, fax: 22 556-56-02, rdos.warszawa@rdos.gov.pl, warszawa.rdos.gov.pl



Fundusze Europejskie
Infrastruktura i Środowisko



Unia Europejska
Fundusz Spójności



9. Projekt weryfikacji SDF obszaru i jego granic

W tej części należy załączyć plik projektu oraz shp projektowanych zmian granic obszaru.

9.1 Projekt zmiany SDF

L.p.	Zapis SDF	Proponowany zapis SDF	Uzasadnienie do zmiany
			<i>Uzasadnienie merytoryczne dla każdej z wprowadzonych propozycji zmian.</i>

W odniesieniu do SDF należy załączyć do dokumentacji propozycję zmienionego SDF (wg. Instrukcji wypełniania SDF) przekazanej przez Zamawiającego. W tabeli zawarte powinny być wyłącznie najważniejsze informacje dotyczące zmiany danych w rozdziale 3 i 4.2 sdf - INFORMACJE PRZYRODNICZE. (tj. pokrycie/populacja w obszarze, nadane oceny itd.). Pozostałe zmiany dotyczące opisu obszaru zagrożeń itp. zawarte będą w projekcie sdf.

9.2 Projekt zmiany granicy obszaru

W odniesieniu do granic obszaru (załączyć plik PDF oraz wektorową warstwę informacyjną GIS zawierającą zmienione granice obszaru)

Proponowany przebieg granicy na tle istniejących granic obszaru	Uzasadnienie do zmiany	Przedmioty ochrony
<i>Plik PDF mapy i</i>	<i>Uzasadnienie merytoryczne dla wprowadzonych zmian</i>	<i>Należy wymienić przedmioty ochrony, na które</i>



Spełniamy wymagania EMAS – zarządzamy urzędem efektywnie, oszczędnie i prośrodowiskowo

ul. Henryka Sienkiewicza 3, 00-015 Warszawa, tel.: 22 556-56-00, fax: 22 556-56-02, rdos.warszawa@rdos.gov.pl, warszawa.rdos.gov.pl



Fundusze Europejskie
Infrastruktura i Środowisko



Unia Europejska
Fundusz Spójności



wektorowa warstwa informacyjna GIS		będzie wpływać zmiana granic oraz syntetycznie scharakteryzować ten wpływ.

10. Literatura

Zestawienie publikacji wykorzystanych do opracowania planu wg. wzoru:

<Nazwisko i pierwsza litera imienia>. <rok>. <Tytuł>. <Wydawnictwo> <numer_zeszytu*>: <strona*>; <miasto>

* - dotyczy magazynów, zeszytów naukowych. W przypadku <strony_artykułu> wpisać strony gdzie znajdują przywoływane, cytowane informacje

Np.:

Kuźniak S., Dombrowski A., Goławski A., Tryjanowski P. 1997. Stan i zagrożenia polskiej populacji ortolana *Emberiza hortulana* na tle sytuacji gatunku w Europie. *Notatki ornitologiczne* 38: 141-150.

Walaś K., Mielczarek K. 1992. *Atlas ptaków lęgowych Małopolski 195-1991*. Biologica Silesiae: 55-65; Wrocław.

13. Minimalne wymagania techniczne przekazywanych materiałów przestrzennych

Zgodnie z OPZ



Spełniamy wymagania EMAS – zarządzamy urzędem efektywnie, oszczędnie i prośrodowiskowo

ul. Henryka Sienkiewicza 3, 00-015 Warszawa, tel.: 22 556-56-00, fax: 22 556-56-02, rdos.warszawa@rdos.gov.pl, warszawa.rdos.gov.pl



Fundusze Europejskie
Infrastruktura i Środowisko



Unia Europejska
Fundusz Spójności





Spełniamy wymagania EMAS – zarządzamy urzędem efektywnie, oszczędnie i prośrodowiskowo

ul. Henryka Sienkiewicza 3, 00-015 Warszawa, tel.: 22 556-56-00, fax: 22 556-56-02, rdos.warszawa@rdos.gov.pl, warszawa.rdos.gov.pl



Fundusze Europejskie
Infrastruktura i Środowisko



GENERALNA
DYREKCJA
OCHRONY
ŚRODOWISKA



REGIONALNA
DYREKCJA
OCHRONY
ŚRODOWISKA
W WARSZAWIE

Unia Europejska
Fundusz Spójności



Załącznik nr 2 do OPZ**Zasady promocji i stosowania logotypów.**

- 1) Wszelka korespondencja, w tym korespondencja (elektroniczna i papierowa), umowy zawarte z wykonawcami na realizację przedmiotu umowy, ogłoszenia, raporty zawierające wyniki prac terenowych, szablony dokumentacji, oraz ewentualne prezentacje w programie Power Point, itp., należy oznaczać czterema znakami:
 - a) Programu Operacyjnego Infrastruktura i Środowisko,
 - b) Generalnej Dyrekcji Ochrony Środowiska,
 - c) Właściwej lub właściwych dla danego obszaru Regionalnych Dyrekcji Ochrony Środowiska,
 - d) Unii Europejskiej.



Fundusze Europejskie
Infrastruktura i Środowisko



Unia Europejska
Fundusz Spójności



Logotypy należy umieścić w stopce, w kolejności wskazanej powyżej.

- 2) Dokumenty finansowe- faktury, rachunki i inne dokumenty finansowo-księgowe nie podlegają oznaczeniu.
- 3) Wszelkie wymogi odnoszące się do oznaczania dokumentów dotyczą sytuacji, w których oznaczenie jest wykonalne technicznie. W przypadku dokumentów mających charakter gotowych formularzy, wzorów, w których treść Wykonawca nie ma możliwości ingerencji, lub gdy dokumenty są wystawiane przez podmioty zewnętrzne, oznaczanie nie jest wymagane.



Spełniamy wymagania EMAS – zarządzamy urzędem efektywnie, oszczędnie i prośrodowiskowo

ul. Henryka Sienkiewicza 3, 00-015 Warszawa, tel.: 22 556-56-00, fax: 22 556-56-02, rdos.warszawa@rdos.gov.pl, warszawa.rdos.gov.pl



Fundusze Europejskie
Infrastruktura i Środowisko



Unia Europejska
Fundusz Spójności



Załącznik nr 3 do OPZ

Instrukcja_wypelniania_SDF

Plik został zamieszczony w wersji elektronicznej na stronie Internetowej Zamawiającego.



Spełniamy wymagania EMAS – zarządzamy urzędem efektywnie, oszczędnie i prośrodowiskowo

ul. Henryka Sienkiewicza 3, 00-015 Warszawa, tel.: 22 556-56-00, fax: 22 556-56-02, rdos.warszawa@rdos.gov.pl, warszawa.rdos.gov.pl



Fundusze Europejskie
Infrastruktura i Środowisko



Unia Europejska
Fundusz Spójności

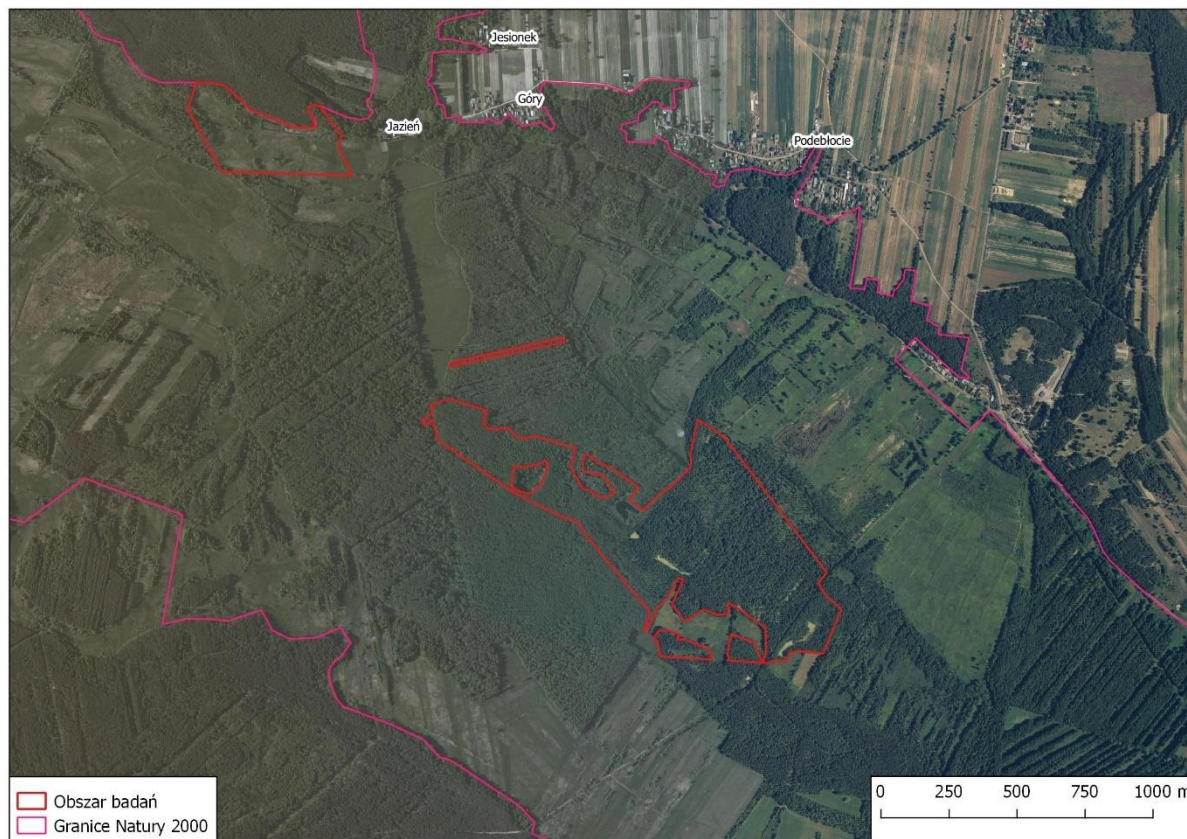

Załącznik nr 4 do OPZ**Zakres przestrzenny prac do części I przetargu**

Spełniamy wymagania EMAS – zarządzamy urzędem efektywnie, oszczędnie i prośrodowiskowo

ul. Henryka Sienkiewicza 3, 00-015 Warszawa, tel.: 22 556-56-00, fax: 22 556-56-02, rdos.warszawa@rdos.gov.pl, warszawa.rdos.gov.pl



Fundusze Europejskie
Infrastruktura i Środowisko



Unia Europejska
Fundusz Spójności



Załącznik nr 3 do Umowy

Warszawa, dnia r.

PROTOKÓŁ ODBIORU nr...
do umowy nr..... z dnia.....

- I. W dniur. w Regionalnej Dyrekcji Ochrony Środowiska w Warszawie dokonano odbioru / ponownego odbioru* następujących prac:

.....

Komisja w składzie:

1. – Przewodniczący,
2. – Przedstawiciel RDOŚ,
3. – Przedstawiciel RDOŚ,

potwierdza że Wykonawca przekazał przedmiot umowy w dniu

- II. Opis zakresu wykonanych prac i przekazanych materiałów obejmujących przedmiot umowy:

.....

Komisja dokonała w dniu/dniach oceny przekazanego przedmiotu umowy pod względem poprawności i kompletności.

- III. Komisja oświadcza, że przedmiot umowy został wykonany zgodnie z postanowieniami i nie wnosi żadnych uwag.*

lub:

Komisja oświadcza, że stwierdziła braki i uchybienia w przekazanym przedmiocie umowy. Wykaz braków i uchybień został wymieniony w załączniku nr 1 do protokołu. Wyznacza się Wykonawcy dodatkowy termin (*np. 14 dni od otrzymania protokołu odbioru prac z usterkami*) na usunięcie wskazanych w protokole odbioru braków i uchybień. W przypadku stwierdzenia kolejnych braków i uchybień Zamawiający ma prawo odstąpić od umowy.*

Podpisy Komisji:

1..... 2..... 3.....

Na tym odbiór zakończono.

Protokół został sporządzony w dwóch jednobrzmiących egzemplarzach po jednym dla Zamawiającego i Wykonawcy.

Ze strony Wykonawcy protokół odebrał

.....
 (data i podpis)

* *niepotrzebne skreślić*



Spełniamy wymagania EMAS – zarządzamy urzędem efektywnie, oszczędnie i prośrodowiskowo

ul. Henryka Sienkiewicza 3, 00-015 Warszawa, tel.: 22 556-56-00, fax: 22 556-56-02, rdos.warszawa@rdos.gov.pl, warszawa.rdos.gov.pl



Fundusze Europejskie
 Infrastruktura i Środowisko



Unia Europejska
 Fundusz Spójności



Załącznik nr 3 do SIWZ

STANDARDOWY FORMULARZ JEDNOLITEGO EUROPEJSKIEGO DOKUMENTU
ZAMÓWIENIA

Część I: Informacje dotyczące postępowania o udzielenie zamówienia oraz instytucji zamawiającej lub podmiotu zamawiającego

W przypadku postępowań o udzielenie zamówienia, w ramach których zaproszenie do ubiegania się o zamówienie opublikowano w Dzienniku Urzędowym Unii Europejskiej, informacje wymagane w części I zostaną automatycznie wyszukane, pod warunkiem że do utworzenia i wypełnienia jednolitego europejskiego dokumentu zamówienia wykorzystany zostanie elektroniczny serwis poświęcony jednolitemu europejskiemu dokumentowi zamówienia². Adres publikacyjny stosownego ogłoszenia³ w Dzienniku Urzędowym Unii Europejskiej:

Dz.U. UE S numer , data,

Numer ogłoszenia w Dz.U. S: 2019/S 065-151818

Jeżeli nie opublikowano zaproszenia do ubiegania się o zamówienie w Dz.U., instytucja zamawiająca lub podmiot zamawiający muszą wypełnić informacje umożliwiające jednoznaczne zidentyfikowanie postępowania o udzielenie zamówienia:

W przypadku gdy publikacja ogłoszenia w Dzienniku Urzędowym Unii Europejskiej nie jest wymagana, proszę podać inne informacje umożliwiające jednoznaczne zidentyfikowanie postępowania o udzielenie zamówienia (np. adres publikacyjny na poziomie krajowym): [....]

INFORMACJE NA TEMAT POSTĘPOWANIA O UDZIELENIE ZAMÓWIENIA

Informacje wymagane w części I zostaną automatycznie wyszukane, pod warunkiem że wyżej wymieniony elektroniczny serwis poświęcony jednolitemu europejskiemu dokumentowi zamówienia zostanie wykorzystany do utworzenia i wypełnienia tego dokumentu. W przeciwnym przypadku informacje te musi wypełnić wykonawca.

Tożsamość zamawiającego⁴	Odpowiedź:
Nazwa:	Regionalna Dyrekcja Ochrony Środowiska w Warszawie
Jakiego zamówienia dotyczy niniejszy dokument?	Odpowiedź:
Tytuł lub krótki opis udzielanego zamówienia ⁵ :	Ekspertyzy przyrodnicze w ramach projektu „Inwentaryzacja cennych siedlisk przyrodniczych kraju, gatunków występujących w ich obrębie oraz stworzenie Banku Danych o Zasobach Przyrodniczych”
Numer referencyjny nadany sprawie przez instytucję zamawiającą lub podmiot zamawiający (jeżeli dotyczy) ⁶ :	WPN-II.261.4.2019

² Służby Komisji udostępnią instytucjom zamawiającym, podmiotom zamawiającym, wykonawcom, dostawcom usług elektronicznych i innym zainteresowanym stronom bezpłatny elektroniczny serwis poświęcony jednolitemu europejskiemu dokumentowi zamówienia.

³ W przypadku **instytucji zamawiających: wstępne ogłoszenie informacyjne** wykorzystywane jako zaproszenie do ubiegania się o zamówienie albo **ogłoszenie o zamówieniu**.

W przypadku **podmiotów zamawiających: okresowe ogłoszenie informacyjne** wykorzystywane jako zaproszenie do ubiegania się o zamówienie, **ogłoszenie o zamówieniu** lub **ogłoszenie o istnieniu systemu kwalifikowania**.

⁴ Informacje te należy skopiować z sekcji I pkt I.1 stosownego ogłoszenia. W przypadku wspólnego zamówienia proszę podać nazwy wszystkich uczestniczących zamawiających.

⁵ Zob. pkt II.1.1 i II.1.3 stosownego ogłoszenia.

⁶ Zob. pkt II.1.1 stosownego ogłoszenia.



Spełniamy wymagania EMAS – zarządzamy urzędem efektywnie, oszczędnie i prośrodowiskowo

ul. Henryka Sienkiewicza 3, 00-015 Warszawa, tel.: 22 556-56-00, fax: 22 556-56-02, rdos.warszawa@rdos.gov.pl, warszawa.rdos.gov.pl



Fundusze Europejskie
Infrastruktura i Środowisko



Unia Europejska
Fundusz Spójności



Wszystkie pozostałe informacje we wszystkich sekcjach jednolitego europejskiego dokumentu zamówienia powinien wypełnić wykonawca.

Część II: Informacje dotyczące wykonawcy

A: INFORMACJE NA TEMAT WYKONAWCY

Identyfikacja:	Odpowiedź:
Nazwa:	[]
Numer VAT, jeżeli dotyczy: Jeżeli numer VAT nie ma zastosowania, proszę podać inny krajowy numer identyfikacyjny, jeżeli jest wymagany i ma zastosowanie.	[] []
Adres pocztowy:	[.....]
Osoba lub osoby wyznaczone do kontaktów ⁷ : Telefon: Adres e-mail: Adres internetowy (adres www) (jeżeli dotyczy):	[.....] [.....] [.....] [.....]
Informacje ogólne:	Odpowiedź:
Czy wykonawca jest mikroprzedsiębiorstwem bądź małym lub średnim przedsiębiorstwem ⁸ ?	<input type="checkbox"/> Tak <input type="checkbox"/> Nie
Jedynie w przypadku gdy zamówienie jest zastrzeżone⁹: czy wykonawca jest zakładem pracy chronionej, „przedsiębiorstwem społecznym” ¹⁰ lub czy będzie realizował zamówienie w ramach programów zatrudnienia chronionego? Jeżeli tak,	<input type="checkbox"/> Tak <input type="checkbox"/> Nie

⁷ Proszę powtórzyć informacje dotyczące osób wyznaczonych do kontaktów tyle razy, ile jest to konieczne.

⁸ Por. **zalecenie Komisji z dnia 6 maja 2003 r. dotyczące definicji mikroprzedsiębiorstw oraz małych i średnich przedsiębiorstw (Dz.U. L 124 z 20.5.2003, s. 36). Te informacje są wymagane wyłącznie do celów statystycznych. Mikroprzedsiębiorstwo: przedsiębiorstwo, które zatrudnia mniej niż 10 osób i którego roczny obrót lub roczna suma bilansowa nie przekracza 2 milionów EUR.**

Małe przedsiębiorstwo: przedsiębiorstwo, które zatrudnia mniej niż 50 osób i którego roczny obrót lub roczna suma bilansowa nie przekracza 10 milionów EUR.

Średnie przedsiębiorstwa: przedsiębiorstwa, które nie są mikroprzedsiębiorstwami ani małymi przedsiębiorstwami i które zatrudniają mniej niż 250 osób i których roczny obrót nie przekracza 50 milionów EUR lub roczna suma bilansowa nie przekracza 43 milionów EUR.

⁹ Zob. ogłoszenie o zamówieniu, pkt III.1.5.

¹⁰ Tj. przedsiębiorstwem, którego głównym celem jest społeczna i zawodowa integracja osób niepełnosprawnych lub defaworyzowanych.



Spełniamy wymagania EMAS – zarządzamy urzędem efektywnie, oszczędnie i prośrodowiskowo

ul. Henryka Sienkiewicza 3, 00-015 Warszawa, tel.: 22 556-56-00, fax: 22 556-56-02, rdos.warszawa@rdos.gov.pl, warszawa.rdos.gov.pl



Fundusze Europejskie
Infrastruktura i Środowisko



Unia Europejska
Fundusz Spójności



jaki jest odpowiedni odsetek pracowników niepełnosprawnych lub defaworyzowanych? Jeżeli jest to wymagane, proszę określić, do której kategorii lub których kategorii pracowników niepełnosprawnych lub defaworyzowanych należą dani pracownicy.	[...] [....]
Jeżeli dotyczy, czy wykonawca jest wpisany do urzędowego wykazu zatwierdzonych wykonawców lub posiada równoważne zaświadczenie (np. w ramach krajowego systemu (wstępnego) kwalifikowania)?	<input type="checkbox"/> Tak <input type="checkbox"/> Nie <input type="checkbox"/> Nie dotyczy
<p>Jeżeli tak:</p> <p>Proszę udzielić odpowiedzi w pozostałych fragmentach niniejszej sekcji, w sekcji B i, w odpowiednich przypadkach, sekcji C niniejszej części, uzupełnić część V (w stosownych przypadkach) oraz w każdym przypadku wypełnić i podpisać część VI.</p> <p>a) Proszę podać nazwę wykazu lub zaświadczenia i odpowiedni numer rejestracyjny lub numer zaświadczenia, jeżeli dotyczy:</p> <p>b) Jeżeli poświadczenie wpisu do wykazu lub wydania zaświadczenia jest dostępne w formie elektronicznej, proszę podać:</p> <p>c) Proszę podać dane referencyjne stanowiące podstawę wpisu do wykazu lub wydania zaświadczenia oraz, w stosownych przypadkach, klasyfikację nadaną w urzędowym wykazie¹¹:</p> <p>d) Czy wpis do wykazu lub wydane zaświadczenie obejmują wszystkie wymagane kryteria kwalifikacji?</p> <p>Jeżeli nie:</p> <p>Proszę dodatkowo uzupełnić brakujące informacje w części IV w sekcjach A, B, C lub D, w zależności od przypadku.</p> <p>WYŁĄCZNIE jeżeli jest to wymagane w stosownym ogłoszeniu lub dokumentach zamówienia:</p> <p>e) Czy wykonawca będzie w stanie przedstawić zaświadczenie odnoszące się do płatności składek na ubezpieczenie społeczne i podatków lub przedstawić informacje, które umożliwią instytucji zamawiającej lub podmiotowi zamawiającemu uzyskanie tego zaświadczenia bezpośrednio za pomocą bezpłatnej krajowej bazy danych w dowolnym państwie członkowskim?</p> <p>Jeżeli odnośna dokumentacja jest dostępna w formie</p>	<p>a) [.....]</p> <p>b) (adres internetowy, wydający urząd lub organ, dokładne dane referencyjne dokumentacji): [.....][.....][.....][.....]</p> <p>c) [.....]</p> <p>d) <input type="checkbox"/> Tak <input type="checkbox"/> Nie</p> <p>e) <input type="checkbox"/> Tak <input type="checkbox"/> Nie</p> <p>(adres internetowy, wydający urząd lub organ,</p>

¹¹ Dane referencyjne i klasyfikacja, o ile istnieją, są określone na zaświadczeniu.



Spełniamy wymagania EMAS – zarządzamy urzędem efektywnie, oszczędnie i prośrodowiskowo

ul. Henryka Sienkiewicza 3, 00-015 Warszawa, tel.: 22 556-56-00, fax: 22 556-56-02, rdos.warszawa@rdos.gov.pl, warszawa.rdos.gov.pl



Fundusze Europejskie
Infrastruktura i Środowisko



Unia Europejska
Fundusz Spójności



elektronicznej, proszę wskazać:	dokładne dane referencyjne dokumentacji): [.....][.....][.....][.....]
Rodzaj uczestnictwa:	Odpowiedź:
Czy wykonawca bierze udział w postępowaniu o udzielenie zamówienia wspólnie z innymi wykonawcami ¹² ?	<input type="checkbox"/> Tak <input type="checkbox"/> Nie
Jeżeli tak, proszę dopilnować, aby pozostali uczestnicy przedstawili odrębne jednolite europejskie dokumenty zamówienia.	
Jeżeli tak: a) Proszę wskazać rolę wykonawcy w grupie (lider, odpowiedzialny za określone zadania itd.): b) Proszę wskazać pozostałych wykonawców biorących wspólnie udział w postępowaniu o udzielenie zamówienia: c) W stosownych przypadkach nazwa grupy biorącej udział:	a): [.....] b): [.....] c): [.....]
Części	Odpowiedź:
W stosownych przypadkach wskazanie części zamówienia, w odniesieniu do której (których) wykonawca zamierza złożyć ofertę.	[]

B: INFORMACJE NA TEMAT PRZEDSTAWICIELI WYKONAWCY

<i>W stosownych przypadkach proszę podać imię i nazwisko (imiona i nazwiska) oraz adres(-y) osoby (osób) upoważnionej(-ych) do reprezentowania wykonawcy na potrzeby niniejszego postępowania o udzielenie zamówienia:</i>	
Osoby upoważnione do reprezentowania, o ile istnieją:	Odpowiedź:
Imię i nazwisko,	[.....],
wraz z datą i miejscem urodzenia, jeżeli są wymagane:	[.....]
Stanowisko/Działający(-a) jako:	[.....]
Adres pocztowy:	[.....]
Telefon:	[.....]
Adres e-mail:	[.....]
W razie potrzeby proszę podać szczegółowe informacje dotyczące przedstawicielstwa (jego form, zakresu, celu itd.):	[.....]

C: INFORMACJE NA TEMAT POLEGANIA NA ZDOLNOŚCI INNYCH PODMIOTÓW

Zależność od innych podmiotów:	Odpowiedź:
Czy wykonawca polega na zdolności innych	<input type="checkbox"/> Tak <input type="checkbox"/> Nie

¹²Zwłaszcza w ramach grupy, konsorcjum, spółki *joint venture* lub podobnego podmiotu.

Spełniamy wymagania EMAS – zarządzamy urzędem efektywnie, oszczędnie i prośrodowiskowo

ul. Henryka Sienkiewicza 3, 00-015 Warszawa, tel.: 22 556-56-00, fax: 22 556-56-02, rdos.warszawa@rdos.gov.pl, warszawa.rdos.gov.pl

Fundusze Europejskie
Infrastruktura i ŚrodowiskoUnia Europejska
Fundusz Spójności

podmiotów w celu spełnienia kryteriów kwalifikacji określonych poniżej w części IV oraz (ewentualnych) kryteriów i zasad określonych poniżej w części V?	
<p>Jeżeli tak, proszę przedstawić – dla każdego z podmiotów, których to dotyczy – odrębny formularz jednolitego europejskiego dokumentu zamówienia zawierający informacje wymagane w niniejszej części sekcja A i B oraz w części III, należycie wypełniony i podpisany przez dane podmioty.</p> <p>Należy zauważyć, że dotyczy to również wszystkich pracowników technicznych lub służb technicznych, nienależących bezpośrednio do przedsiębiorstwa danego wykonawcy, w szczególności tych odpowiedzialnych za kontrolę jakości, a w przypadku zamówień publicznych na roboty budowlane – tych, do których wykonawca będzie mógł się zwrócić o wykonanie robót budowlanych.</p> <p>O ile ma to znaczenie dla określonych zdolności, na których polega wykonawca, proszę dołączyć – dla każdego z podmiotów, których to dotyczy – informacje wymagane w częściach IV i V¹³.</p>	

D: INFORMACJE DOTYCZĄCE PODWYKONAWCÓW, NA KTÓRYCH ZDOLNOŚCI WYKONAWCA NIE POLEGA

(Sekcja, którą należy wypełnić jedynie w przypadku gdy instytucja zamawiająca lub podmiot zamawiający wprost tego zażąda.)	
Podwykonawstwo:	Odpowiedź:
Czy wykonawca zamierza zlecić osobom trzecim podwykonawstwo jakiegokolwiek części zamówienia?	<input type="checkbox"/> Tak <input type="checkbox"/> Nie Jeżeli tak i o ile jest to wiadome , proszę podać wykaz proponowanych podwykonawców: [...]
<p>Jeżeli instytucja zamawiająca lub podmiot zamawiający wyraźnie żąda przedstawienia tych informacji oprócz informacji wymaganych w niniejszej sekcji, proszę przedstawić – dla każdego podwykonawcy (każdej kategorii podwykonawców), których to dotyczy – informacje wymagane w niniejszej części sekcja A i B oraz w części III.</p>	

¹³

Np. dla służb technicznych zaangażowanych w kontrolę jakości: część IV, sekcja C, pkt 3.



Spełniamy wymagania EMAS – zarządzamy urzędem efektywnie, oszczędnie i prośrodowiskowo

ul. Henryka Sienkiewicza 3, 00-015 Warszawa, tel.: 22 556-56-00, fax: 22 556-56-02, rdos.warszawa@rdos.gov.pl, warszawa.rdos.gov.pl



Fundusze Europejskie
 Infrastruktura i Środowisko



Unia Europejska
 Fundusz Spójności



Część III: Podstawy wykluczenia

A: PODSTAWY ZWIĄZANE Z WYROKAMI SKAZUJĄCYMI ZA PRZESTĘPSTWO

W art. 57 ust. 1 dyrektywy 2014/24/UE określono następujące powody wykluczenia:

1. udział w organizacji przestępczej¹⁴;
2. korupcja¹⁵;
3. nadużycie finansowe¹⁶;
4. przestępstwa terrorystyczne lub przestępstwa związane z działalnością terrorystyczną¹⁷
5. pranie pieniędzy lub finansowanie terroryzmu¹⁸
6. praca dzieci i inne formy handlu ludźmi¹⁹.

Podstawy związane z wyrokami skazującymi za przestępstwo na podstawie przepisów krajowych stanowiących wdrożenie podstaw określonych w art. 57 ust. 1 wspomnianej dyrektywy:	Odpowiedź:
Czy w stosunku do samego wykonawcy bądź jakiegokolwiek osoby będącej członkiem organów administracyjnych, zarządzających lub nadzorczych wykonawcy, lub posiadającej w przedsiębiorstwie wykonawcy uprawnienia do reprezentowania, uprawnienia decyzyjne lub kontrolne, wydany został prawomocny wyrok z jednego z wyżej wymienionych powodów, orzeczeniem sprzed najwyżej pięciu lat lub w którym okres wykluczenia określony bezpośrednio w wyroku nadal obowiązuje?	<input type="checkbox"/> Tak <input type="checkbox"/> Nie Jeżeli odnośna dokumentacja jest dostępna w formie elektronicznej, proszę wskazać: (adres internetowy, wydający urząd lub organ, dokładne dane referencyjne dokumentacji): [.....][.....][.....][.....] ²⁰
Jeżeli tak , proszę podać ²¹ : a) datę wyroku, określić, których spośród punktów 1–6 on dotyczy, oraz podać powód(-ody) skazania; b) wskazać, kto został skazany []; c) w zakresie, w jakim zostało to bezpośrednio	a) data: [], punkt(-y): [], powód(-ody): [] b) [.....]

¹⁴ Zgodnie z definicją zawartą w art. 2 decyzji ramowej Rady 2008/841/WSiSW z dnia 24 października 2008 r. w sprawie zwalczania przestępczości zorganizowanej (Dz.U. L 300 z 11.11.2008, s. 42).

¹⁵ Zgodnie z definicją zawartą w art. 3 Konwencji w sprawie zwalczania korupcji urzędników Wspólnot Europejskich i urzędników państw członkowskich Unii Europejskiej (Dz.U. C 195 z 25.6.1997, s. 1) i w art. 2 ust. 1 decyzji ramowej Rady 2003/568/WSiSW z dnia 22 lipca 2003 r. w sprawie zwalczania korupcji w sektorze prywatnym (Dz.U. L 192 z 31.7.2003, s. 54). Ta podstawa wykluczenia obejmuje również korupcję zdefiniowaną w prawie krajowym instytucji zamawiającej (podmiotu zamawiającego) lub wykonawcy.

¹⁶ W rozumieniu art. 1 Konwencji w sprawie ochrony interesów finansowych Wspólnot Europejskich (Dz.U. C 316 z 27.11.1995, s. 48).

¹⁷ Zgodnie z definicją zawartą w art. 1 i 3 decyzji ramowej Rady z dnia 13 czerwca 2002 r. w sprawie zwalczania terroryzmu (Dz.U. L 164 z 22.6.2002, s. 3). Ta podstawa wykluczenia obejmuje również podżeganie do popełnienia przestępstwa, pomocnictwo, współsprawstwo lub usiłowanie popełnienia przestępstwa, o których mowa w art. 4 tejże decyzji ramowej.

¹⁸ Zgodnie z definicją zawartą w art. 1 dyrektywy 2005/60/WE Parlamentu Europejskiego i Rady z dnia 26 października 2005 r. w sprawie przeciwdziałania korzystaniu z systemu finansowego w celu prania pieniędzy oraz finansowania terroryzmu (Dz.U. L 309 z 25.11.2005, s. 15).

¹⁹ Zgodnie z definicją zawartą w art. 2 dyrektywy Parlamentu Europejskiego i Rady 2011/36/UE z dnia 5 kwietnia 2011 r. w sprawie zapobiegania handlowi ludźmi i zwalczania tego procederu oraz ochrony ofiar, zastępującej decyzję ramową Rady 2002/629/WSiSW (Dz.U. L 101 z 15.4.2011, s. 1).

²⁰ Proszę powtórzyć tyle razy, ile jest to konieczne.

²¹ Proszę powtórzyć tyle razy, ile jest to konieczne.



Spełniamy wymagania EMAS – zarządzamy urzędem efektywnie, oszczędnie i prośrodowiskowo

ul. Henryka Sienkiewicza 3, 00-015 Warszawa, tel.: 22 556-56-00, fax: 22 556-56-02, rdos.warszawa@rdos.gov.pl, warszawa.rdos.gov.pl



Fundusze Europejskie
Infrastruktura i Środowisko



Unia Europejska
Fundusz Spójności



ustalone w wyroku:	c) długość okresu wykluczenia [.....] oraz punkt(-y), którego(-ych) to dotyczy. Jeżeli odnośna dokumentacja jest dostępna w formie elektronicznej, proszę wskazać: (adres internetowy, wydający urząd lub organ, dokładne dane referencyjne dokumentacji): [.....][.....][.....][.....] ²²
W przypadku skazania, czy wykonawca przedsięwziął środki w celu wykazania swojej rzetelności pomimo istnienia odpowiedniej podstawy wykluczenia ²³ („samooczyszczenie”)?	<input type="checkbox"/> Tak <input type="checkbox"/> Nie
Jeżeli tak, proszę opisać przedsięwzięte środki ²⁴ :	[.....]

B: PODSTAWY ZWIĄZANE Z PŁATNOŚCIĄ PODATKÓW LUB SKŁADEK NA UBEZPIECZENIE SPOŁECZNE

Płatność podatków lub składek na ubezpieczenie społeczne:	Odpowiedź:	
Czy wykonawca wywiązał się ze wszystkich obowiązków dotyczących płatności podatków lub składek na ubezpieczenie społeczne, zarówno w państwie, w którym ma siedzibę, jak i w państwie członkowskim instytucji zamawiającej lub podmiotu zamawiającego, jeżeli jest ono inne niż państwo siedziby?	<input type="checkbox"/> Tak <input type="checkbox"/> Nie	
Jeżeli nie , proszę wskazać: a) państwo lub państwo członkowskie, którego to dotyczy; b) jakiej kwoty to dotyczy? c) w jaki sposób zostało ustalone to naruszenie obowiązków: 1) w trybie decyzji sądowej lub administracyjnej: – Czy ta decyzja jest ostateczna i wiążąca? – Proszę podać datę wyroku lub decyzji. – W przypadku wyroku, o ile została w nim bezpośrednio określona, długość okresu wykluczenia: 2) w inny sposób ? Proszę sprecyzować, w jaki: d) Czy wykonawca spełnił lub spełni swoje obowiązki, dokonując płatności należnych podatków lub składek na ubezpieczenie społeczne, lub też zawierając	Podatki a) [.....] b) [.....] c1) <input type="checkbox"/> Tak <input type="checkbox"/> Nie – <input type="checkbox"/> Tak <input type="checkbox"/> Nie – [.....] – [.....] c2) [...] d) <input type="checkbox"/> Tak <input type="checkbox"/> Nie Jeżeli tak , proszę podać szczegółowe informacje	Składki na ubezpieczenia społeczne a) [.....] b) [.....] c1) <input type="checkbox"/> Tak <input type="checkbox"/> Nie – <input type="checkbox"/> Tak <input type="checkbox"/> Nie – [.....] – [.....] c2) [...] d) <input type="checkbox"/> Tak <input type="checkbox"/> Nie Jeżeli tak , proszę podać szczegółowe informacje na ten temat: [.....]

²² Proszę powtórzyć tyle razy, ile jest to konieczne.²³ Zgodnie z przepisami krajowymi wdrażającymi art. 57 ust. 6 dyrektywy 2014/24/UE.²⁴ Uwzględniając charakter popełnionych przestępstw (jednorazowe, powtarzające się, systematyczne itd.), objaśnienie powinno wykazywać stosowność przedsięwziętych środków.

Spełniamy wymagania EMAS – zarządzamy urzędem efektywnie, oszczędnie i prośrodowiskowo

ul. Henryka Sienkiewicza 3, 00-015 Warszawa, tel.: 22 556-56-00, fax: 22 556-56-02, rdos.warszawa@rdos.gov.pl, warszawa.rdos.gov.pl



Fundusze Europejskie
Infrastruktura i Środowisko



Unia Europejska
Fundusz Spójności



wiążące porozumienia w celu spłaty tych należności, obejmujące w stosownych przypadkach narosłe odsetki lub grzywny?	na ten temat: [.....]	
Jeżeli odnośna dokumentacja dotycząca płatności podatków lub składek na ubezpieczenie społeczne jest dostępna w formie elektronicznej, proszę wskazać:	(adres internetowy, wydający urząd lub organ, dokładne dane referencyjne dokumentacji): ²⁵ [.....][.....][.....]	

C: PODSTAWY ZWIĄZANE Z NIEWYPŁACALNOŚCIĄ, KONFLIKTEM INTERESÓW LUB WYKROCZENIAMI ZAWODOWYMI²⁶

Należy zauważyć, że do celów niniejszego zamówienia niektóre z poniższych podstaw wykluczenia mogą być zdefiniowane bardziej precyzyjnie w prawie krajowym, w stosownym ogłoszeniu lub w dokumentach zamówienia. Tak więc prawo krajowe może na przykład stanowić, że pojęcie „poważnego wykroczenia zawodowego” może obejmować kilka różnych postaci zachowania stanowiącego wykroczenie.

Informacje dotyczące ewentualnej niewypłacalności, konfliktu interesów lub wykroczeń zawodowych	Odpowiedź:
Czy wykonawca, wedle własnej wiedzy , naruszył swoje obowiązki w dziedzinie prawa środowiska, prawa socjalnego i prawa pracy²⁷ ?	<input type="checkbox"/> Tak <input type="checkbox"/> Nie Jeżeli tak , czy wykonawca przedsięwziął środki w celu wykazania swojej rzetelności pomimo istnienia odpowiedniej podstawy wykluczenia („samooczyszczenie”)? <input type="checkbox"/> Tak <input type="checkbox"/> Nie Jeżeli tak , proszę opisać przedsięwzięte środki: [.....]
Czy wykonawca znajduje się w jednej z następujących sytuacji: a) zbankrutował ; lub b) prowadzone jest wobec niego postępowanie upadłościowe lub likwidacyjne; lub c) zawarł układ z wierzycielami ; lub d) znajduje się w innej tego rodzaju sytuacji wynikającej z podobnej procedury przewidzianej w krajowych przepisach ustawowych i wykonawczych ²⁸ ; lub e) jego aktywami zarządza likwidator lub sąd; lub f) jego działalność gospodarcza jest zawieszona? Jeżeli tak: — Proszę podać szczegółowe informacje:	<input type="checkbox"/> Tak <input type="checkbox"/> Nie

²⁵ Proszę powtórzyć tyle razy, ile jest to konieczne.

²⁶ Zob. art. 57 ust. 4 dyrektywy 2014/24/WE.

²⁷ O których mowa, do celów niniejszego zamówienia, w prawie krajowym, w stosownym ogłoszeniu lub w dokumentach zamówienia bądź w art. 18 ust. 2 dyrektywy 2014/24/UE.

²⁸ Zob. przepisy krajowe, stosowne ogłoszenie lub dokumenty zamówienia.



Spełniamy wymagania EMAS – zarządzamy urzędem efektywnie, oszczędnie i prośrodowiskowo

ul. Henryka Sienkiewicza 3, 00-015 Warszawa, tel.: 22 556-56-00, fax: 22 556-56-02, rdos.warszawa@rdos.gov.pl, warszawa.rdos.gov.pl



Fundusze Europejskie
Infrastruktura i Środowisko



Unia Europejska
Fundusz Spójności



<p>– Proszę podać powody, które pomimo powyższej sytuacji umożliwiają realizację zamówienia, z uwzględnieniem mających zastosowanie przepisów krajowych i środków dotyczących kontynuowania działalności gospodarczej²⁹.</p> <p>Jeżeli odnośna dokumentacja jest dostępna w formie elektronicznej, proszę wskazać:</p>	<p>– [.....]</p> <p>– [.....]</p> <p>(adres internetowy, wydający urząd lub organ, dokładne dane referencyjne dokumentacji): [.....][.....][.....]</p>
<p>Czy wykonawca jest winien poważnego wykroczenia zawodowego³⁰?</p> <p>Jeżeli tak, proszę podać szczegółowe informacje na ten temat:</p>	<p><input type="checkbox"/> Tak <input type="checkbox"/> Nie</p> <p>[.....]</p> <p>Jeżeli tak, czy wykonawca przedsięwziął środki w celu samooczyszczenia? <input type="checkbox"/> Tak <input type="checkbox"/> Nie</p> <p>Jeżeli tak, proszę opisać przedsięwzięte środki: [.....]</p>
<p>Czy wykonawca zawarł z innymi wykonawcami porozumienia mające na celu zakłócenie konkurencji?</p> <p>Jeżeli tak, proszę podać szczegółowe informacje na ten temat:</p>	<p><input type="checkbox"/> Tak <input type="checkbox"/> Nie</p> <p>[...]</p> <p>Jeżeli tak, czy wykonawca przedsięwziął środki w celu samooczyszczenia? <input type="checkbox"/> Tak <input type="checkbox"/> Nie</p> <p>Jeżeli tak, proszę opisać przedsięwzięte środki: [.....]</p>
<p>Czy wykonawca wie o jakimkolwiek konflikcie interesów³¹ spowodowanym jego udziałem w postępowaniu o udzielenie zamówienia?</p> <p>Jeżeli tak, proszę podać szczegółowe informacje na ten temat:</p>	<p><input type="checkbox"/> Tak <input type="checkbox"/> Nie</p> <p>[...]</p>
<p>Czy wykonawca lub przedsiębiorstwo związane z wykonawcą doradzał(-o) instytucji zamawiającej lub podmiotowi zamawiającemu bądź był(-o) w inny sposób zaangażowany(-e) w przygotowanie postępowania o udzielenie zamówienia?</p> <p>Jeżeli tak, proszę podać szczegółowe informacje na ten temat:</p>	<p><input type="checkbox"/> Tak <input type="checkbox"/> Nie</p> <p>[...]</p>
<p>Czy wykonawca znajdował się w sytuacji, w której wcześniejsza umowa w sprawie zamówienia publicznego, wcześniejsza umowa z podmiotem zamawiającym lub wcześniejsza umowa w sprawie koncesji została rozwiązana przed czasem, lub w której nałożone zostało odszkodowanie bądź inne</p>	<p><input type="checkbox"/> Tak <input type="checkbox"/> Nie</p> <p>[...]</p>

²⁹ Nie trzeba podawać tych informacji, jeżeli wykluczenie wykonawców w jednym z przypadków wymienionych w lit. a)–f) stało się obowiązkowe na mocy obowiązującego prawa krajowego bez żadnej możliwości odstępstwa w sytuacji, gdy wykonawcy są pomimo to w stanie zrealizować zamówienie.

³⁰ W stosownych przypadkach zob. definicje w prawie krajowym, stosownym ogłoszeniu lub dokumentach zamówienia.

³¹ Wskazany w prawie krajowym, stosownym ogłoszeniu lub dokumentach zamówienia.



Spełniamy wymagania EMAS – zarządzamy urzędem efektywnie, oszczędnie i prośrodowiskowo

ul. Henryka Sienkiewicza 3, 00-015 Warszawa, tel.: 22 556-56-00, fax: 22 556-56-02, rdos.warszawa@rdos.gov.pl, warszawa.rdos.gov.pl



Fundusze Europejskie
Infrastruktura i Środowisko



Unia Europejska
Fundusz Spójności



porównywalne sankcje w związku z tą wcześniejszą umową? Jeżeli tak , proszę podać szczegółowe informacje na ten temat:	Jeżeli tak , czy wykonawca przedsięwziął środki w celu samooczyszczenia? <input type="checkbox"/> Tak <input type="checkbox"/> Nie Jeżeli tak , proszę opisać przedsięwzięte środki: [.....]
Czy wykonawca może potwierdzić, że: nie jest winny poważnego wprowadzenia w błąd przy dostarczaniu informacji wymaganych do weryfikacji braku podstaw wykluczenia lub do weryfikacji spełnienia kryteriów kwalifikacji; b) nie zataił tych informacji; c) jest w stanie niezwłocznie przedstawić dokumenty potwierdzające wymagane przez instytucję zamawiającą lub podmiot zamawiający; oraz d) nie przedsięwziął kroków, aby w bezprawny sposób wpłynąć na proces podejmowania decyzji przez instytucję zamawiającą lub podmiot zamawiający, pozyskać informacje poufne, które mogą dać mu nienależną przewagę w postępowaniu o udzielenie zamówienia, lub wskutek zaniedbania przedstawić wprowadzające w błąd informacje, które mogą mieć istotny wpływ na decyzje w sprawie wykluczenia, kwalifikacji lub udzielenia zamówienia?	<input type="checkbox"/> Tak <input type="checkbox"/> Nie

D: INNE PODSTAWY WYKLUCZENIA, KTÓRE MOGĄ BYĆ PRZEWIDZIANE W PRZEPISACH KRAJOWYCH PAŃSTWA CZŁONKOWSKIEGO INSTYTUCJI ZAMAWIAJĄCEJ LUB PODMIOTU ZAMAWIAJĄCEGO

Podstawy wykluczenia o charakterze wyłącznie krajowym	Odpowiedź:
Czy mają zastosowanie podstawy wykluczenia o charakterze wyłącznie krajowym określone w stosownym ogłoszeniu lub w dokumentach zamówienia? Jeżeli dokumentacja wymagana w stosownym ogłoszeniu lub w dokumentach zamówienia jest dostępna w formie elektronicznej, proszę wskazać:	<input type="checkbox"/> Tak <input type="checkbox"/> Nie (adres internetowy, wydający urząd lub organ, dokładne dane referencyjne dokumentacji): [.....][.....][.....] ³²
W przypadku gdy ma zastosowanie którakolwiek z podstaw wykluczenia o charakterze wyłącznie krajowym , czy wykonawca przedsięwziął środki w celu samooczyszczenia? Jeżeli tak , proszę opisać przedsięwzięte środki:	<input type="checkbox"/> Tak <input type="checkbox"/> Nie [.....]

32

Proszę powtórzyć tyle razy, ile jest to konieczne.



Spełniamy wymagania EMAS – zarządzamy urzędem efektywnie, oszczędnie i prośrodowiskowo

ul. Henryka Sienkiewicza 3, 00-015 Warszawa, tel.: 22 556-56-00, fax: 22 556-56-02, rdos.warszawa@rdos.gov.pl, warszawa.rdos.gov.pl



Fundusze Europejskie
Infrastruktura i Środowisko



Unia Europejska
Fundusz Spójności



Część IV: Kryteria kwalifikacji

W odniesieniu do kryteriów kwalifikacji (sekcja α lub sekcje A–D w niniejszej części) wykonawca oświadcza, że:

α: OGÓLNE OŚWIADCZENIE DOTYCZĄCE WSZYSTKICH KRYTERIÓW KWALIFIKACJI

Wykonawca powinien wypełnić to pole jedynie w przypadku gdy instytucja zamawiająca lub podmiot zamawiający wskazały w stosownym ogłoszeniu lub w dokumentach zamówienia, o których mowa w ogłoszeniu, że wykonawca może ograniczyć się do wypełnienia sekcji α w części IV i nie musi wypełniać żadnej z pozostałych sekcji w części IV:

Spełnienie wszystkich wymaganych kryteriów kwalifikacji	Odpowiedź
Spełnia wymagane kryteria kwalifikacji:	<input type="checkbox"/> Tak <input type="checkbox"/> Nie

A: KOMPETENCJE

Wykonawca powinien przedstawić informacje jedynie w przypadku gdy instytucja zamawiająca lub podmiot zamawiający wymagają danych kryteriów kwalifikacji w stosownym ogłoszeniu lub w dokumentach zamówienia, o których mowa w ogłoszeniu.

Kompetencje	Odpowiedź
1) Figuruje w odpowiednim rejestrze zawodowym lub handlowym prowadzonym w państwie członkowskim siedziby wykonawcy ³³ : Jeżeli odnośna dokumentacja jest dostępna w formie elektronicznej, proszę wskazać:	[...] (adres internetowy, wydający urząd lub organ, dokładne dane referencyjne dokumentacji): [.....][.....][.....]
2) W odniesieniu do zamówień publicznych na usługi: Czy konieczne jest posiadanie określonego zezwolenia lub bycie członkiem określonej organizacji, aby mieć możliwość świadczenia usługi, o której mowa, w państwie siedziby wykonawcy? Jeżeli odnośna dokumentacja jest dostępna w formie elektronicznej, proszę wskazać:	<input type="checkbox"/> Tak <input type="checkbox"/> Nie Jeżeli tak, proszę określić, o jakie zezwolenie lub status członkowski chodzi, i wskazać, czy wykonawca je posiada: [...] <input type="checkbox"/> Tak <input type="checkbox"/> Nie (adres internetowy, wydający urząd lub organ, dokładne dane referencyjne dokumentacji): [.....][.....][.....]

B: SYTUACJA EKONOMICZNA I FINANSOWA

Wykonawca powinien przedstawić informacje jedynie w przypadku gdy instytucja zamawiająca lub podmiot zamawiający wymagają danych kryteriów kwalifikacji w stosownym ogłoszeniu lub w dokumentach zamówienia, o których mowa w ogłoszeniu.

Sytuacja ekonomiczna i finansowa	Odpowiedź:
1a) Jego („ogólny”) roczny obrót w ciągu określonej liczby lat obrotowych wymaganej w stosownym ogłoszeniu lub dokumentach zamówienia jest następujący:	rok: [.....] obrót: [.....] [...] waluta rok: [.....] obrót: [.....] [...] waluta rok: [.....] obrót: [.....] [...] waluta

³³ Zgodnie z opisem w załączniku XI do dyrektywy 2014/24/UE; wykonawcy z niektórych państw członkowskich mogą być zobowiązani do spełnienia innych wymogów określonych w tym załączniku.



Spełniamy wymagania EMAS – zarządzamy urzędem efektywnie, oszczędnie i prośrodowiskowo

ul. Henryka Sienkiewicza 3, 00-015 Warszawa, tel.: 22 556-56-00, fax: 22 556-56-02, rdos.warszawa@rdos.gov.pl, warszawa.rdos.gov.pl



Fundusze Europejskie
Infrastruktura i Środowisko



Unia Europejska
Fundusz Spójności



i/lub 1b) Jego średni roczny obrót w ciągu określonej liczby lat wymaganej w stosownym ogłoszeniu lub dokumentach zamówienia jest następujący³⁴ (): Jeżeli odnośna dokumentacja jest dostępna w formie elektronicznej, proszę wskazać:	(liczba lat, średni obrót): [.....], [.....] [...] waluta (adres internetowy, wydający urząd lub organ, dokładne dane referencyjne dokumentacji): [.....][.....][.....]
2a) Jego roczny („specyficzny”) obróć w obszarze działalności gospodarczej objętym zamówieniem i określonym w stosownym ogłoszeniu lub dokumentach zamówienia w ciągu wymaganej liczby lat obrotowych jest następujący: i/lub 2b) Jego średni roczny obrót w przedmiotowym obszarze i w ciągu określonej liczby lat wymaganej w stosownym ogłoszeniu lub dokumentach zamówienia jest następujący³⁵: Jeżeli odnośna dokumentacja jest dostępna w formie elektronicznej, proszę wskazać:	rok: [.....] obrót: [.....] [...] waluta rok: [.....] obrót: [.....] [...] waluta rok: [.....] obrót: [.....] [...] waluta (liczba lat, średni obrót): [.....], [.....] [...] waluta (adres internetowy, wydający urząd lub organ, dokładne dane referencyjne dokumentacji): [.....][.....][.....]
3) W przypadku gdy informacje dotyczące obrotu (ogólnego lub specyficznego) nie są dostępne za cały wymagany okres, proszę podać datę założenia przedsiębiorstwa wykonawcy lub rozpoczęcia działalności przez wykonawcę:	[.....]
4) W odniesieniu do wskaźników finansowych³⁶ określonych w stosownym ogłoszeniu lub dokumentach zamówienia wykonawca oświadcza, że aktualna(-e) wartość(-ci) wymaganego(-ych) wskaźnika(-ów) jest (są) następująca(-e): Jeżeli odnośna dokumentacja jest dostępna w formie elektronicznej, proszę wskazać:	(określenie wymaganego wskaźnika – stosunek X do Y ³⁷ – oraz wartość): [.....], [.....] ³⁸ (adres internetowy, wydający urząd lub organ, dokładne dane referencyjne dokumentacji): [.....][.....][.....]
5) W ramach ubezpieczenia z tytułu ryzyka zawodowego wykonawca jest ubezpieczony na następującą kwotę: Jeżeli te informacje są dostępne w formie elektronicznej, proszę wskazać:	[.....] [...] waluta (adres internetowy, wydający urząd lub organ, dokładne dane referencyjne dokumentacji): [.....][.....][.....]
6) W odniesieniu do innych ewentualnych wymogów ekonomicznych lub finansowych , które mogły zostać określone w stosownym ogłoszeniu lub dokumentach zamówienia, wykonawca oświadcza, że Jeżeli odnośna dokumentacja, która mogła zostać określona w stosownym ogłoszeniu lub w dokumentach zamówienia, jest dostępna w formie elektronicznej, proszę wskazać:	[.....] (adres internetowy, wydający urząd lub organ, dokładne dane referencyjne dokumentacji): [.....][.....][.....]

³⁴ Jedynie jeżeli jest to dopuszczone w stosownym ogłoszeniu lub dokumentach zamówienia.

³⁵ Jedynie jeżeli jest to dopuszczone w stosownym ogłoszeniu lub dokumentach zamówienia.

³⁶ Np. stosunek aktywów do zobowiązań.

³⁷ Np. stosunek aktywów do zobowiązań.

³⁸ Proszę powtórzyć tyle razy, ile jest to konieczne.



Spełniamy wymagania EMAS – zarządzamy urzędem efektywnie, oszczędnie i prośrodowiskowo

ul. Henryka Sienkiewicza 3, 00-015 Warszawa, tel.: 22 556-56-00, fax: 22 556-56-02, rdos.warszawa@rdos.gov.pl, warszawa.rdos.gov.pl



Fundusze Europejskie
Infrastruktura i Środowisko



Unia Europejska
Fundusz Spójności



C: ZDOLNOŚĆ TECHNICZNA I ZAWODOWA

Wykonawca powinien przedstawić informacje jedynie w przypadku gdy instytucja zamawiająca lub podmiot zamawiający wymagają danych kryteriów kwalifikacji w stosownym ogłoszeniu lub w dokumentach zamówienia, o których mowa w ogłoszeniu.									
Zdolność techniczna i zawodowa	Odpowiedź:								
1a) Jedynie w odniesieniu do zamówień publicznych na roboty budowlane : W okresie odniesienia ³⁹ wykonawca wykonał następujące roboty budowlane określonego rodzaju : Jeżeli odnośna dokumentacja dotycząca zadowalającego wykonania i rezultatu w odniesieniu do najważniejszych robót budowlanych jest dostępna w formie elektronicznej, proszę wskazać:	Liczba lat (okres ten został wskazany w stosownym ogłoszeniu lub dokumentach zamówienia): [...] Roboty budowlane: [.....] (adres internetowy, wydający urząd lub organ, dokładne dane referencyjne dokumentacji): [.....][.....][.....]								
1b) Jedynie w odniesieniu do zamówień publicznych na dostawy i zamówień publicznych na usługi : W okresie odniesienia ⁴⁰ wykonawca zrealizował następujące główne dostawy określonego rodzaju lub wyświadczył następujące główne usługi określonego rodzaju : Przy sporządzaniu wykazu proszę podać kwoty, daty i odbiorców, zarówno publicznych, jak i prywatnych ⁴¹ :	Liczba lat (okres ten został wskazany w stosownym ogłoszeniu lub dokumentach zamówienia): [...] <table border="1"> <thead> <tr> <th>Opis</th> <th>Kwoty</th> <th>Daty</th> <th>Odbiorcy</th> </tr> </thead> <tbody> <tr> <td> </td> <td> </td> <td> </td> <td> </td> </tr> </tbody> </table>	Opis	Kwoty	Daty	Odbiorcy				
Opis	Kwoty	Daty	Odbiorcy						
2) Może skorzystać z usług następujących pracowników technicznych lub służb technicznych ⁴² , w szczególności tych odpowiedzialnych za kontrolę jakości: W przypadku zamówień publicznych na roboty budowlane wykonawca będzie mógł się zwrócić do następujących pracowników technicznych lub służb technicznych o wykonanie robót:	[.....] [.....]								
3) Korzysta z następujących urzędów technicznych oraz środków w celu zapewnienia jakości , a jego zaplecze naukowo-badawcze jest następujące:	[.....]								
4) Podczas realizacji zamówienia będzie mógł stosować następujące systemy zarządzania łańcuchem dostaw i śledzenia łańcucha dostaw:	[.....]								
5) W odniesieniu do produktów lub usług o złożonym charakterze, które mają zostać dostarczone , lub – wyjątkowo – w odniesieniu do produktów lub usług o szczególnym przeznaczeniu :	<input type="checkbox"/> Tak <input type="checkbox"/> Nie								

³⁹ Instytucje zamawiające mogą **wymagać**, aby okres ten wynosił do pięciu lat, i **dopuszczać** legitymowanie się doświadczeniem sprzed **ponad** pięciu lat.

⁴⁰ Instytucje zamawiające mogą **wymagać**, aby okres ten wynosił do trzech lat, i **dopuszczać** legitymowanie się doświadczeniem sprzed **ponad** trzech lat.

⁴¹ Innymi słowy, należy wymienić **wszystkich** odbiorców, a wykaz powinien obejmować zarówno klientów publicznych, jak i prywatnych w odniesieniu do przedmiotowych dostaw lub usług.

⁴² W przypadku pracowników technicznych lub służb technicznych nienależących bezpośrednio do przedsiębiorstwa danego wykonawcy, lecz w których zdolności wykonawca ten polega, jak określono w części II sekcja C, należy wypełnić odrębne formularze jednolitego europejskiego dokumentu zamówienia.



Spełniamy wymagania EMAS – zarządzamy urzędem efektywnie, oszczędnie i prośrodowiskowo

ul. Henryka Sienkiewicza 3, 00-015 Warszawa, tel.: 22 556-56-00, fax: 22 556-56-02, rdos.warszawa@rdos.gov.pl, warszawa.rdos.gov.pl



Fundusze Europejskie
Infrastruktura i Środowisko



Unia Europejska
Fundusz Spójności



Czy wykonawca zezwoli na przeprowadzenie kontroli⁴³ swoich zdolności produkcyjnych lub zdolności technicznych , a w razie konieczności także dostępnych mu środków naukowych i badawczych , jak również środków kontroli jakości ?	
6) Następującym wykształceniem i kwalifikacjami zawodowymi legitymuje się: a) sam usługodawca lub wykonawca: lub (w zależności od wymogów określonych w stosownym ogłoszeniu lub dokumentach zamówienia): b) jego kadra kierownicza:	a) [.....] b) [.....]
7) Podczas realizacji zamówienia wykonawca będzie mógł stosować następujące środki zarządzania środowiskowego :	[.....]
8) Wielkość średniego rocznego zatrudnienia u wykonawcy oraz liczebność kadry kierowniczej w ostatnich trzech latach są następujące	Rok, średnie roczne zatrudnienie: [.....], [.....] [.....], [.....] [.....], [.....] Rok, liczebność kadry kierowniczej: [.....], [.....] [.....], [.....] [.....], [.....]
9) Będzie dysponował następującymi narzędziami, wyposażeniem zakładu i urządzeniami technicznymi na potrzeby realizacji zamówienia:	[.....]
10) Wykonawca zamierza ewentualnie zlecić podwykonawcom⁴⁴ następującą część (procentową) zamówienia:	[.....]
11) W odniesieniu do zamówień publicznych na dostawy : Wykonawca dostarczy wymagane próbki, opisy lub fotografie produktów, które mają być dostarczone i którym nie musi towarzyszyć świadectwo autentyczności. Wykonawca oświadcza ponadto, że w stosownych przypadkach przedstawi wymagane świadectwa autentyczności. Jeżeli odnośna dokumentacja jest dostępna w formie elektronicznej, proszę wskazać:	<input type="checkbox"/> Tak <input type="checkbox"/> Nie <input type="checkbox"/> Tak <input type="checkbox"/> Nie (adres internetowy, wydający urząd lub organ, dokładne dane referencyjne dokumentacji): [.....][.....][.....]
12) W odniesieniu do zamówień publicznych na dostawy : Czy wykonawca może przedstawić wymagane zaświadczenia sporządzone przez urzędowe instytuty lub agencje kontroli jakości o uznanych	<input type="checkbox"/> Tak <input type="checkbox"/> Nie

⁴³ Kontrolę ma przeprowadzać instytucja zamawiająca lub – w przypadku gdy instytucja ta wyrazi na to zgodę – w jej imieniu, właściwy organ urzędowy państwa, w którym dostawca lub usługodawca ma siedzibę.

⁴⁴ Należy zauważyć, że jeżeli wykonawca **postanowił** zlecić podwykonawcom realizację części zamówienia **oraz** polega na zdolności podwykonawców na potrzeby realizacji tej części, to należy wypełnić odrębny jednolity europejski dokument zamówienia dla tych podwykonawców (zob. powyżej, część II sekcja C).



Spełniamy wymagania EMAS – zarządzamy urzędem efektywnie, oszczędnie i prośrodowiskowo

ul. Henryka Sienkiewicza 3, 00-015 Warszawa, tel.: 22 556-56-00, fax: 22 556-56-02, rdos.warszawa@rdos.gov.pl, warszawa.rdos.gov.pl



Fundusze Europejskie
Infrastruktura i Środowisko



Unia Europejska
Fundusz Spójności



kompetencjach, potwierdzające zgodność produktów poprzez wyraźne odniesienie do specyfikacji technicznych lub norm, które zostały określone w stosownym ogłoszeniu lub dokumentach zamówienia? Jeżeli nie , proszę wyjaśnić dlaczego, i wskazać, jakie inne środki dowodowe mogą zostać przedstawione: Jeżeli odnośna dokumentacja jest dostępna w formie elektronicznej, proszę wskazać:	[...] (adres internetowy, wydający urząd lub organ, dokładne dane referencyjne dokumentacji): [.....][.....][.....]
--	---

D: SYSTEMY ZAPEWNIANIA JAKOŚCI I NORMY ZARZĄDZANIA ŚRODOWISKOWEGO

Wykonawca powinien przedstawić informacje jedynie w przypadku gdy instytucja zamawiająca lub podmiot zamawiający wymagają systemów zapewniania jakości lub norm zarządzania środowiskowego w stosownym ogłoszeniu lub w dokumentach zamówienia, o których mowa w ogłoszeniu.

Systemy zapewniania jakości i normy zarządzania środowiskowego	Odpowiedź:
Czy wykonawca będzie w stanie przedstawić zaświadczenia sporządzone przez niezależne jednostki, poświadczające spełnienie przez wykonawcę wymaganych norm zapewniania jakości , w tym w zakresie dostępności dla osób niepełnosprawnych? Jeżeli nie , proszę wyjaśnić dlaczego, i określić, jakie inne środki dowodowe dotyczące systemu zapewniania jakości mogą zostać przedstawione: Jeżeli odnośna dokumentacja jest dostępna w formie elektronicznej, proszę wskazać:	<input type="checkbox"/> Tak <input type="checkbox"/> Nie [.....] [.....] (adres internetowy, wydający urząd lub organ, dokładne dane referencyjne dokumentacji): [.....][.....][.....]
Czy wykonawca będzie w stanie przedstawić zaświadczenia sporządzone przez niezależne jednostki, poświadczające spełnienie przez wykonawcę wymogów określonych systemów lub norm zarządzania środowiskowego ? Jeżeli nie , proszę wyjaśnić dlaczego, i określić, jakie inne środki dowodowe dotyczące systemów lub norm zarządzania środowiskowego mogą zostać przedstawione: Jeżeli odnośna dokumentacja jest dostępna w formie elektronicznej, proszę wskazać:	<input type="checkbox"/> Tak <input type="checkbox"/> Nie [.....] [.....] (adres internetowy, wydający urząd lub organ, dokładne dane referencyjne dokumentacji): [.....][.....][.....]



Spełniamy wymagania EMAS – zarządzamy urzędem efektywnie, oszczędnie i prośrodowiskowo

ul. Henryka Sienkiewicza 3, 00-015 Warszawa, tel.: 22 556-56-00, fax: 22 556-56-02, rdos.warszawa@rdos.gov.pl, warszawa.rdos.gov.pl



Fundusze Europejskie
Infrastruktura i Środowisko



Unia Europejska
Fundusz Spójności



Część V: Ograniczanie liczby kwalifikujących się kandydatów

Wykonawca powinien przedstawić informacje jedynie w przypadku gdy instytucja zamawiająca lub podmiot zamawiający określili obiektywne i niedyskryminacyjne kryteria lub zasady, które mają być stosowane w celu ograniczenia liczby kandydatów, którzy zostaną zaproszeni do złożenia ofert lub prowadzenia dialogu. Te informacje, którym mogą towarzyszyć wymogi dotyczące (rodzajów) zaświadczeń lub rodzajów dowodów w formie dokumentów, które ewentualnie należy przedstawić, określono w stosownym ogłoszeniu lub w dokumentach zamówienia, o których mowa w ogłoszeniu. Dotyczy jedynie procedury ograniczonej, procedury konkurencyjnej z negocjacjami, dialogu konkurencyjnego i partnerstwa innowacyjnego:

Wykonawca oświadcza, że:

Ograniczanie liczby kandydatów	Odpowiedź:
W następujący sposób spełnia obiektywne i niedyskryminacyjne kryteria lub zasady, które mają być stosowane w celu ograniczenia liczby kandydatów: W przypadku gdy wymagane są określone zaświadczenia lub inne rodzaje dowodów w formie dokumentów, proszę wskazać dla każdego z nich, czy wykonawca posiada wymagane dokumenty: Jeżeli niektóre z tych zaświadczeń lub rodzajów dowodów w formie dokumentów są dostępne w postaci elektronicznej ⁴⁵ , proszę wskazać dla każdego z nich:	[....] <input type="checkbox"/> Tak <input type="checkbox"/> Nie ⁴⁶ (adres internetowy, wydający urząd lub organ, dokładne dane referencyjne dokumentacji): [.....][.....][.....] ⁴⁷

Część VI: Oświadczenia końcowe

Niżej podpisany(-a)(-i) oficjalnie oświadcza(-ją), że informacje podane powyżej w częściach II–V są dokładne i prawidłowe oraz że zostały przedstawione z pełną świadomością konsekwencji poważnego wprowadzenia w błąd.

Niżej podpisany(-a)(-i) oficjalnie oświadcza(-ją), że jest (są) w stanie, na żądanie i bez zwłoki, przedstawić zaświadczenia i inne rodzaje dowodów w formie dokumentów, z wyjątkiem przypadków, w których:

a) instytucja zamawiająca lub podmiot zamawiający ma możliwość uzyskania odpowiednich dokumentów potwierdzających bezpośrednio za pomocą bezpłatnej krajowej bazy danych w dowolnym państwie członkowskim⁴⁸, lub

b) najpóźniej od dnia 18 kwietnia 2018 r.⁴⁹, instytucja zamawiająca lub podmiot zamawiający już posiada odpowiednią dokumentację.

Niżej podpisany(-a)(-i) oficjalnie wyraża(-ją) zgodę na to, aby [wskazać instytucję zamawiającą lub podmiot zamawiający określone w części I, sekcja A] uzyskał(-a)(-o) dostęp do dokumentów potwierdzających informacje, które zostały przedstawione w [wskazać część/sekcję/punkt(-y), których to dotyczy] niniejszego jednolitego europejskiego dokumentu zamówienia, na potrzeby [określić postępowanie o udzielenie zamówienia: (skrótowy opis, adres publikacyjny w Dzienniku Urzędowym Unii Europejskiej, numer referencyjny)].

Data, miejscowość oraz – jeżeli jest to wymagane lub konieczne – podpis(-y): [.....]

⁴⁵ Proszę jasno wskazać, do której z pozycji odnosi się odpowiedź.

⁴⁶ Proszę powtórzyć tyle razy, ile jest to konieczne.

⁴⁷ Proszę powtórzyć tyle razy, ile jest to konieczne.

⁴⁸ Pod warunkiem że wykonawca przekazał niezbędne informacje (adres internetowy, dane wydającego urzędu lub organu, dokładne dane referencyjne dokumentacji) umożliwiające instytucji zamawiającej lub podmiotowi zamawiającemu tę czynność. W razie potrzeby musi temu towarzyszyć odpowiednia zgoda na uzyskanie takiego dostępu.

⁴⁹ W zależności od wdrożenia w danym kraju artykułu 59 ust. 5 akapit drugi dyrektywy 2014/24/UE.



Spełniamy wymagania EMAS – zarządzamy urzędem efektywnie, oszczędnie i prośrodowiskowo

ul. Henryka Sienkiewicza 3, 00-015 Warszawa, tel.: 22 556-56-00, fax: 22 556-56-02, rdos.warszawa@rdos.gov.pl, warszawa.rdos.gov.pl



Fundusze Europejskie
Infrastruktura i Środowisko



Unia Europejska
Fundusz Spójności



Załącznik nr 4 do SIWZ

.....
/pieczęć adresowa Wykonawcy/

**OŚWIADCZENIE O PRZYNALEŻNOŚCI LUB BRAKU PRZYNALEŻNOŚCI
DO GRUPY KAPITAŁOWEJ, O KTÓREJ MOWA W ART. 24 UST. 1 PKT 23**

Przystępując do postępowania o udzielenie zamówienia publicznego na:

Ekspertyzy przyrodnicze w ramach projektu „Inwentaryzacja cennych siedlisk przyrodniczych kraju, gatunków występujących w ich obrębie oraz stworzenie Banku Danych o Zasobach Przyrodniczych”

Oświadczam, że(*):

- ☐ nie należę do grupy kapitałowej¹ w rozumieniu ustawy z dnia 16 lutego 2007 roku o ochronie konkurencji i konsumentów (Dz. U. z 2018 r. poz. 798)
- ☐ należę do grupy kapitałowej¹ w rozumieniu ustawy z dnia 16 lutego 2007 roku o ochronie konkurencji i konsumentów (Dz. U. z 2018 r. poz. 798), w której skład wchodzi następujące podmioty (podać nazwę i siedzibę):

.....
.....
.....
.....
.....
.....
.....

Miejsce i data

Podpis

/osoba lub osoby uprawnione do reprezentowania Wykonawcy/

¹ Podpis(y) (kwalifikowany podpis elektroniczny) osoby(osób) uprawnionej(ych) do reprezentowania Wykonawcy zgodnie z:

- a) zapisami w dokumencie stwierdzającym status prawny Wykonawcy(ów) (odpis z właściwego rejestru)
- b) pełnomocnictwem

* właściwe zaznaczyć znakiem x

¹Zgodnie z art. 4 pkt 14 ustawy z dnia 16 lutego 2007 r. o ochronie konkurencji i konsumentów (Dz. U. z 2018 r. poz. 798) przez grupę kapitałową rozumie się wszystkich przedsiębiorców, którzy są kontrolowani w sposób bezpośredni lub pośredni przez jednego przedsiębiorcę w tym również tego przedsiębiorcę.



Spełniamy wymagania EMAS – zarządzamy urzędem efektywnie, oszczędnie i prośrodowiskowo

ul. Henryka Sienkiewicza 3, 00-015 Warszawa, tel.: 22 556-56-00, fax: 22 556-56-02, rdos.warszawa@rdos.gov.pl, warszawa.rdos.gov.pl



Fundusze Europejskie
Infrastruktura i Środowisko



Unia Europejska
Fundusz Spójności





Spełniamy wymagania EMAS – zarządzamy urzędem efektywnie, oszczędnie i prośrodowiskowo

ul. Henryka Sienkiewicza 3, 00-015 Warszawa, tel.: 22 556-56-00, fax: 22 556-56-02, rdos.warszawa@rdos.gov.pl, warszawa.rdos.gov.pl



Fundusze Europejskie
Infrastruktura i Środowisko



Unia Europejska
Fundusz Spójności



Załącznik nr 5 do SIWZ

/pieczęć adresowa Wykonawcy/

WYKAZ WYKONANYCH GŁÓWNYCH USŁUG

OŚWIADCZAM(Y), ŻE
stosownie do treści pkt 4.3.3.1 SIWZ wykonaliśmy:

L.p.	Nazwa zamówienia	Opis przedmiotu zamówienia (potwierdzający spełnianie warunku udziału w postępowaniu)	Wartość brutto w PLN	Data wykonywania Zamówienia (dzień-miesiąc-rok)		Odbiorca zamówienia (nazwa, adres)
				Początek	Koniec	

Zgodnie z pkt 5.2.2.1 SIWZ, przedkładam dowody potwierdzające odpowiednio, że zamówienia wskazane w niniejszym wykazie zostały wykonane należycie.

Miejsce i data

Podpis

/osoba lub osoby uprawnione do reprezentowania Wykonawcy/¹

¹ Podpis(y) (kwalifikowany podpis elektroniczny) osoby(osób) uprawnionej(ych) do reprezentowania Wykonawcy zgodnie z::

- a) zapisami w dokumencie stwierdzającym status prawny Wykonawcy(ów) (odpis z właściwego rejestru)
- b) pełnomocnictwem wchodzącym w skład ofert



Zweryfikowany system
zarządzania
środowiskowego
PL 2.14.000-08

Spełniamy wymagania EMAS – zarządzamy urzędem efektywnie, oszczędnie i prośrodowiskowo

ul. Henryka Sienkiewicza 3, 00-015 Warszawa, tel.: 22 556-56-00, fax: 22 556-56-02, rdos.warszawa@rdos.gov.pl, warszawa.rdos.gov.pl



Fundusze Europejskie
Infrastruktura i Środowisko



Unia Europejska
Fundusz Spójności





Spełniamy wymagania EMAS – zarządzamy urzędem efektywnie, oszczędnie i prośrodowiskowo

ul. Henryka Sienkiewicza 3, 00-015 Warszawa, tel.: 22 556-56-00, fax: 22 556-56-02, rdos.warszawa@rdos.gov.pl, warszawa.rdos.gov.pl



Fundusze Europejskie
Infrastruktura i Środowisko



GENERALNA
DYREKCJA
OCHRONY
ŚRODOWISKA



REGIONALNA
DYREKCJA
OCHRONY
ŚRODOWISKA
W WARSZAWIE

Unia Europejska
Fundusz Spójności



Załącznik nr 6a do SIWZ
część I

WYKAZ OSÓB

OŚWIADCZAM(Y), że

stosownie do treści pkt 4.3.3.2 SIWZ (*warunki udziału w postępowaniu*) dysponuję/będę dysponował ekspertem, posiadającym doświadczenie herpatologa, w zakresie przygotowywania przynajmniej trzech dokumentów przyrodniczych, polegających na badaniach przyrodniczych gatunków gadów. Niżej wymieniony ekspert będzie brał udział w badaniach terenowych.

Lp.	Tytuł naukowy oraz imię i nazwisko	Kwalifikacje i doświadczenie	Podstawa dysponowania osobą**
1.		1. Nazwa usługi: Zakres usługi, w której osoba nabyła doświadczenie: Data zakończenia usługi (dd-mm-rrrr): Odbiorca, na rzecz którego wykonano usługę: 2.....	

** - jeżeli Wykonawca korzysta z zasobów podmiotu trzeciego zobowiązany jest określić podmiot udostępniający zasoby

Miejsce i data

Podpis

/osoba lub osoby uprawnione do reprezentowania Wykonawcy/¹

¹ Podpis(y) (kwalifikowany podpis elektroniczny) osoby(osób) uprawnionej(ych) do reprezentowania Wykonawcy zgodnie z:

- a) zapisami w dokumencie stwierdzającym status prawny Wykonawcy(ów) (odpis z właściwego rejestru)
- b) pełnomocnictwem wchodzącym w skład ofert



Spełniamy wymagania EMAS – zarządzamy urzędem efektywnie, oszczędnie i prośrodowiskowo

ul. Henryka Sienkiewicza 3, 00-015 Warszawa, tel.: 22 556-56-00, fax: 22 556-56-02, rdos.warszawa@rdos.gov.pl, warszawa.rdos.gov.pl



Fundusze Europejskie
Infrastruktura i Środowisko



Unia Europejska
Fundusz Spójności



Załącznik nr 6b do SIWZ
część II

WYKAZ OSÓB

OŚWIADCZAM(Y), że

stosownie do treści pkt 4.3.3.2 SIWZ (*warunki udziału w postępowaniu*) dysponuję/będę dysponował ekspertem, posiadającym doświadczenie teriologa, w zakresie przygotowywania przynajmniej trzech dokumentów przyrodniczych, polegających na badaniach przyrodniczych gatunków ssaków lądowych. Niżej wymieniony ekspert będzie brał udział w badaniach terenowych.

Lp.	Tytuł naukowy oraz imię i nazwisko	Kwalifikacje i doświadczenie	Podstawa dysponowania osobą**
1.		1. Nazwa usługi: Zakres usługi, w której osoba nabyła doświadczenie: Data zakończenia usługi (dd-mm-rrrr): Odbiorca, na rzecz którego wykonano usługę: 2.	

** - jeżeli Wykonawca korzysta z zasobów podmiotu trzeciego zobowiązany jest określić podmiot udostępniający zasoby

Miejsce i data

Podpis

/osoba lub osoby uprawnione do reprezentowania Wykonawcy/¹

¹ Podpis(y) (kwalifikowany podpis elektroniczny) osoby(osób) uprawnionej(ych) do reprezentowania Wykonawcy zgodnie z:

- a) zapisami w dokumencie stwierdzającym status prawny Wykonawcy(ów) (odpis z właściwego rejestru)
- b) pełnomocnictwem wchodzącym w skład ofert



Spełniamy wymagania EMAS – zarządzamy urzędem efektywnie, oszczędnie i prośrodowiskowo

ul. Henryka Sienkiewicza 3, 00-015 Warszawa, tel.: 22 556-56-00, fax: 22 556-56-02, rdos.warszawa@rdos.gov.pl, warszawa.rdos.gov.pl

Fundusze Europejskie
Infrastruktura i ŚrodowiskoUnia Europejska
Fundusz Spójności

Załącznik nr 6c do SIWZ
część III

WYKAZ OSÓB

OŚWIADCZAM(Y), że

stosownie do treści pkt 4.3.3.2 SIWZ (*warunki udziału w postępowaniu*) dysponuję/będę dysponował ekspertem, posiadającym doświadczenie malakologa, w zakresie przygotowywania przynajmniej trzech dokumentów przyrodniczych, polegających na badaniach przyrodniczych gatunków mięczaków. Niżej wymieniony ekspert będzie brał udział w badaniach terenowych.

Lp.	Tytuł naukowy oraz imię i nazwisko	Kwalifikacje i doświadczenie	Podstawa dysponowania osobą**
1.		1. Nazwa usługi: Zakres usługi, w której osoba nabyła doświadczenie: Data zakończenia usługi (dd-mm-rrrr): Odbiorca, na rzecz którego wykonano usługę: 2.	

** - jeżeli Wykonawca korzysta z zasobów podmiotu trzeciego zobowiązany jest określić podmiot udostępniający zasoby

Miejsce i data

Podpis

/osoba lub osoby uprawnione do reprezentowania Wykonawcy/¹

¹ Podpis(y) (kwalifikowany podpis elektroniczny) osoby(osób) uprawnionej(ych) do reprezentowania Wykonawcy zgodnie z:

- a) zapisami w dokumencie stwierdzającym status prawny Wykonawcy(ów) (odpis z właściwego rejestru)
- b) pełnomocnictwem wchodzącym w skład ofert



Spełniamy wymagania EMAS – zarządzamy urzędem efektywnie, oszczędnie i prośrodowiskowo

ul. Henryka Sienkiewicza 3, 00-015 Warszawa, tel.: 22 556-56-00, fax: 22 556-56-02, rdos.warszawa@rdos.gov.pl, warszawa.rdos.gov.pl



Fundusze Europejskie
Infrastruktura i Środowisko



Unia Europejska
Fundusz Spójności



Załącznik nr 6d do SIWZ
część IV

WYKAZ OSÓB

OŚWIADCZAM(Y), że

stosownie do treści pkt 4.3.3.2 SIWZ (*warunki udziału w postępowaniu*) dysponuję/będę dysponował ekspertem, posiadającym doświadczenie chiropterologa, w zakresie przygotowywania przynajmniej trzech dokumentów przyrodniczych, polegających na badaniach przyrodniczych gatunków nietoperzy. Niżej wymieniony ekspert będzie brał udział w badaniach terenowych.

Lp.	Tytuł naukowy oraz imię i nazwisko	Kwalifikacje i doświadczenie	Podstawa dysponowania osobą**
1.		1. Nazwa usługi: Zakres usługi, w której osoba nabyła doświadczenie: Data zakończenia usługi (dd-mm-rrrr): Odbiorca, na rzecz którego wykonano usługę: 2.	

** - jeżeli Wykonawca korzysta z zasobów podmiotu trzeciego zobowiązany jest określić podmiot udostępniający zasoby

Miejsce i data

Podpis

/osoba lub osoby uprawnione do reprezentowania Wykonawcy/¹

¹ Podpis(y) (kwalifikowany podpis elektroniczny) osoby(osób) uprawnionej(ych) do reprezentowania Wykonawcy zgodnie z:

- a) zapisami w dokumencie stwierdzającym status prawny Wykonawcy(ów) (odpis z właściwego rejestru)
- b) pełnomocnictwem wchodzącym w skład ofert



Spełniamy wymagania EMAS – zarządzamy urzędem efektywnie, oszczędnie i prośrodowiskowo

ul. Henryka Sienkiewicza 3, 00-015 Warszawa, tel.: 22 556-56-00, fax: 22 556-56-02, rdos.warszawa@rdos.gov.pl, warszawa.rdos.gov.pl



Fundusze Europejskie
Infrastruktura i Środowisko



Unia Europejska
Fundusz Spójności

